



Strategia de Dezvoltare Locală a orașului Predeal, perioada 2015-2025

Strategia de dezvoltare a orașului Predeal are un orizont de timp până în anul 2025, moment până la care Predealul trebuie să se dezvolte din toate punctele de vedere: turistic, social, economic, cultural.

Astfel, prin diversificarea ofertei turistice și valorificarea potențialului, respectiv a tuturor obiectivelor antropice și naturale la cote superioare, Predealul va deveni o țintă turistică pe tot parcursul anului, atât pentru turiști români cât și pentru turiști străini, iar ca urmare a creșterii sale economice, va putea oferi locuitorilor săi condiții pentru un trai decent, acces la servicii publice de calitate și o ofertă variată de locuri de muncă.

Contents

I. CONTEXT	6
II. Considerații Generale: Necesitatea planificării strategice.....	8
II.1. Metodologie	9
II.2. Analiza factorilor interesați (stakeholderi).....	10
II.3. Principalele etape în elaborarea ”Strategiei de Dezvoltare Locală a orașului Predeal, perioada 2015-2025” .12	
II.3.1. Diagnosticarea stării economico-sociale actuale.....	12
II.3.2. Matricea SWOT:	12
II.3.3. Elaborarea Planificării Strategice.....	13
II.3.4. OBIECTIVUL STRATEGIEI	14
III. Cadrul strategic Național, regional și european de dezvoltare locală	15
III.1 Corelarea cu programele de finanțare europeană nerambursabilă 2014-2020	15
III.1.1. Corelarea cu Programul Operațional Regional	19
III.1.2. Corelarea cu Programul Operațional Competitivitate	25
III.1.3. Programul Operațional Capital Uman	26
III.1.4. Corelarea cu Programul Operațional Capacitate Administrativă.....	28
III.2. Corelarea cu CADRUL STRATEGIC NAȚIONAL ȘI REGIONAL DE DEZVOLTARE LOCALĂ.....	29
III.3. CORELAREA cu Strategiile naționale și regionale de dezvoltare durabilă turistică.....	30
IV. PROFILUL COMUNITĂȚII.....	31
IV.1. Localizarea Orașului Predeal.....	31
IV.2 Scurt istoric.....	31
IV.3. Aspecte administrative	35
IV.3.1. Suprafața administrativă-Fondul locativ.....	44
IV.4. Populația. Elemente demografice și sociale	45
IV.5. Repere geografice.....	54
IV.5.1. Suprafața.....	54
IV.5.2. Relieful	54
IV.5.3. Clima	54
IV.5.4. Rezervații naturale și peisaje	55
IV.5.5. Faună	56
IV.5.6. Fondul Forestier.....	56
IV.5.7. Resurse naturale neregenerabile	56
IV.5.8. Resurse hidrografice	56
IV.5.9. Riscuri natural identificate:.....	56

IV.5.9.1. Potențialul de alunecare a terenului	57
IV.5.10. Riscuri privind atacuri ale animalelor asupra populației	57
V. PROFILUL SOCIO-ECONOMIC AL COMUNITĂȚII	58
V.1. Infrastructura: de transport (terestru, rutier, feroviar)	58
V.1.1. Transport- Căile de acces	58
V.1.2. Infrastructura de transport orașul Predeal	59
V.1.3. Sistemul de colectare și evacuare ape pluviale	61
V.1.4. Transportul -mijloace	61
V.1.5. Parcări-Traficul staționar	61
V.2. Infrastructura de utilitate publică (alimentare cu apă/ canalizare, energie termică)	61
V.2.2. Canalizare-Rețeaua de ape uzate.....	65
V.2.3. Rețeaua de colectare a apelor pluviale	65
V.3. INFRASTRUCTURA ENERGETICĂ.....	67
V.3.1. Energia termică și alimentare cu gaze.....	67
V.3.2.Rețeaua de iluminat public.....	69
V.3.3. Consumul de energie.....	70
V.4. Infrastructura de Comunicații	71
V.5. Infrastructura Socială: de sănătate și asistență socială.....	71
V.5.1. Serviciile de sănătate.....	71
V.5.2. Serviciile de asistență socială.....	73
V.6. Infrastructura educațională și culturală	74
V.6.1. Infrastructura de învățământ din orașul Predeal.....	74
V.6.2. Cultură, culte, societate civilă	78
V.7. Managementul unui mediu sustenabil.....	80
V.7.1. Calitatea mediului	80
V.8.Situații de urgență	82
V.9. Economia la nivelul orașului Brașov	82
V.9.1. Structura agenților economici.....	82
V.9.2. Situația terenurilor, pe categorii de folosință	85
V.9.3. TURISMUL	86
V.10. Administrația Locală-	89
V.10. 1. Aranjamente instituționale și servicii de relații cu publicul	89
V.10.2. Administrația locală- venituri și cheltuieli.....	91
Capacitatea de investire și de contractare de împrumuturi (CID):.....	92
Indicatori ai veniturilor sau care reflecta capacitatea de a genera venituri (CGV)	93
VI. Analiza SWOT	100

VI.1. INFRASTRUCTURA de transport.....	101
VI.2. DEZVOLTARE URBANĂ-Infrastructură de utilitate publică	102
VI.3. Infrastructura socială și de sănătate	103
VI.3.1. SOCIAL.....	103
VI.3.2. SĂNĂTATE	104
VI.4. EDUCAȚIE	105
VI.4.1. - Învățământ.....	105
VI.4.2. CULTURA-TINERET	106
VI.5. MEDIU	107
VI.6. DEZVOLTARE ECONOMICA-	108
VI.6.1. ACTIVITĂȚI ECONOMICE.....	108
VI.6.2. DEZVOLTARE ECONOMICĂ-TURISM	109
VII. Viziune și Obiective	111
VII.1. VIZIUNEA.....	111
VII.2. Obiective Startegice	112
VII.3. Obiective tactice	113
IV.2. PLANURI DE ACTIUNE	118
Domeniul 1-Dezvoltare economică	118
IX.Proiecte propuse, în baza Viziunii, Obiectivelor și Planului de acțiuni și măsuri	121
VIII.1. INFRASTRUCTURA LOCALITĂȚII ȘI TRANSPORT	122
VIII.2. INFRASTRUCTURA DE UTILITATE PUBLICĂ.....	139
VIII.2.1. Rețeaua de distribuție a apei potabile/Canalizare	139
VIII.3. Infrastructura energetică	144
VIII.3. 1. Iluminatul public	144
VIII.3.2. Consumul energetic	146
VIII.4. Infrastructura de Comunicații	149
VIII.5. Infrastructura Socială: de sănătate și asistență social.....	156
VIII.5.1. Dezvoltarea și modernizarea infrastructurii de sănătate	156
VIII.6. Infrastructura educațională.....	164
VIII.6.1. Modernizarea infrastructurii educaționale	164
VIII.6.2. Susținerea performanței în sistemul educațional.....	172
VIII.7. Infrastructura ce vizează domeniul culturii.....	183
VIII.7.1. Reabilitarea și modernizarea Infrastructurii culturale.....	183
VIII.7.2. Diversificarea ofertei culturale.....	191
VIII.8. Infrastrucura de protecție a mediului, pentru un mediu sustenabil	195
VIII.8.1. Asigurarea infrastructurii de transport alternativ nepoluant și de AGREEMENT	195

VIII.8.2. Colectarea selectivă a deșeurilor.....	197
VIII.8.3. Extinderea zonelor amenajate de agrement și spații verzi (parcuri)	199
VIII.9. Infrastructură economică/proiecte în beneficiul dezvoltării economice	201
VIII.9.1. Îmbunătățirea colaborării între mediul privat și cel public	201
VIII.9.2. Atragerea Investițiilor de Capital	204
VIII.10. Infrastructura Turism- acțiuni/proiecte necesare dezvoltării sustenabile a domeniului.....	210
VIII.10.1. Îmbunătățirea serviciilor de informare, marketing și promovare a Predealului.....	210
VIII.10.2. Dezvoltarea Domeniului schiabil.....	220
VIII.10.3. Dezvoltarea infrastructurii turistice de agrement.....	232
VIII.10.4. Dezvoltarea turismului de evenimente.....	240
VIII.10.5. Dezvoltarea și modernizarea serviciilor de salvamont.....	245
VIII.11. Administrația locală- activități pentru transparentizarea activității/coeziune social/siguranța comunității	249
IX. Implementare și Monitorizare.....	255
IX.1. Implementare	255
XI.2. Monitorizare	256
X. Potențialul de finanțare a investițiilor	257
X.1. Surse proprii sau guvernamentale	258
X.2. Detaliere surse finanțare europene.....	259
Programele de finanțare europeană nerambursabilă 2014-2020	260
X.2.1. Corelarea cu Programul Operațional Regional	263
X.2.2. Programul Operațional Competitivitate	270
X.2. 3. Programul Operațional Capital Uman.....	271
X.2.4. Corelarea cu Programul Operațional Capacitate Administrativă.....	273

I. CONTEXT

Elaborarea **Strategiei de Dezvoltare Locală a orașului Predeal, perioada 2015-2025**

are loc în contextul pregătirii unei noi perioade de programare a fondurilor europene alocate României pentru perioada 2014 – 2020, însă, pentru sustenabilitate, strategia de dezvoltare a orașului Predeal va depăși acest termen, cu atât mai mult cu cât, pentru punerea sa în practică, pe anumite paliere, necesarul de timp este mai mare, iar dezvoltarea drebuie să aibă continuitate și omogenitate . Această alocare financiară generează elaborarea sau actualizarea strategiilor de dezvoltare atât la nivel local, județean, regional, cât și național.

Necesitatea armonizării planurilor de dezvoltare în cadrul Orașului Predeal cu cele ale localităților limitrofe/stațiunilor învecinate și ale județului Brașov, a dezvoltării integrate și a cooperării în scopul realizării de investiții este esențială, iar **Strategia de Dezvoltare Locală a orașului Predeal 2015-2025** reprezintă un pas important în acest sens. Totodată, planurile de dezvoltare locale se impune a fi integrate în linia strategiilor asumate la nivel regional¹, național și european, ținând cont de tendințele anilor următori.

Din punct de vedere conceptual, Strategia este bazată pe situația socio-economică, nevoile și potențialul de dezvoltare al orașului Predeal, cu luarea în considerare a priorităților europene, naționale, regionale pentru perioada de dezvoltare post 2014.

La nivel european, documentul programatic Europa 2020², definește poziția UE stabilită a fi atinsă³ la nivelul anului 2020, bazată pe trei priorități de dezvoltare interdependente⁴, respectiv creștere inteligentă, creștere durabilă și creștere favorabilă incluziunii. În concordanță cu prioritățile europene⁵, dezvoltarea unei economii durabile, eficientă din punct de vedere al resurselor și cu o rată ridicată a ocupării forței de muncă reprezintă puncte centrale ale Strategiei de dezvoltare a orașului Predeal, pentru perioada 2015-2025.

La nivel național, ca orientare generală, Strategia pentru dezvoltarea durabilă a României orizonturi 2013-2020-2030⁶ vizează drept obiectiv strategic pentru orizontul de timp 2020 – „Atingerea nivelului mediu actual al țărilor Uniunii Europene la principalii indicatori ai dezvoltării durabile”. La nivelul programării strategice pentru perioada 2015-2025, promovarea unor practici de consum și producție și servicii sustenabile, a unei dezvoltări în acord cu resursele existente constituie repere în abordarea planurilor de măsuri și a portofoliului de proiecte propus pentru perioada următoare de timp.

Conținutul Acordului de parteneriat⁷ al României, aprobat de Comisia Europeană, abordează în mod detaliat principalele provocări pe care țara noastră urmează să le transpună în proiecte viabile, cu stabilirea principalelor obiective și priorități, modalitatea de utilizare a fondurilor nerambursabile acordate precum rolul diverselor instituții publice în gestionarea resurselor atrase.

În vederea asigurării unui flux ridicat de fonduri europene, dar și investiții din alte surse, în orașul Predeal, Strategia de Dezvoltare cuprinde propuneri de proiecte în acord cu nevoile identificate

¹ La <http://www.adrcentru.ro/Lista.aspx?t=ADElaborare%20PDR%202014-2020>

² Disponibilă la http://ec.europa.eu/europe2020/index_ro.htm

³ Rezumatul Europa 2020 este disponibil la http://ec.europa.eu/europe2020/europe-2020-in-a-nutshell/index_ro.htm

⁴ Obiectivele Europa 2020, disponibile la http://ec.europa.eu/europe2020/europe-2020-in-a-nutshell/targets/index_ro.htm

⁵ Cele șapte inițiative majore ale Europa 2020, disponibile la http://ec.europa.eu/europe2020/europe-2020-in-a-nutshell/targets/index_ro.htm

⁶ Disponibilă pe site Institutului Național de Statistică, disponibilă <http://www.insse.ro/cms/files/IDDT%202012/StrategiaDD.pdf>

⁷ "Acordul pregătește terenul pentru investirea a 23 de miliarde euro, suma care reprezintă totalul finanțarilor în cadrul politicii de coeziune (în preturi curente, incluzând finanțarea din cadrul Cooperării teritoriale europene și alocările bugetare pentru Inițiativa privind ocuparea forței de muncă în rândul tinerilor), precum și a 8 miliarde euro pentru dezvoltare rurală și 168 de milioane euro pentru sectorul pescuitului și pentru cel maritim

la nivelul administrației locale cu implicarea directă a opiniei publice și a stakeholderilor⁸ interesați de procesul de definire strategică a orașului-stațiune Predeal, în următorii 10 ani.

Fiind fundamentată pe o diagnoză detaliată, concretizată prin Analiza socio-economică regională și prin *Analiza SWOT* a orașului-stațiune Predeal, Strategia de Dezvoltare ia în considerare nevoile majore ale regiunii și are în vedere valorificarea potențialul său real de dezvoltare.

Strategia de Dezvoltare a Orașului Predeal este realizată în raport cu Strategia de Dezvoltare a Regiunii Centru⁹, Strategia de Dezvoltare Regională a României. Documentul strategic de față se raportează la evoluțiile preconizate la nivel național și european, sintetizate în documentele de programare ale Comisiei Europene pentru perioada 2014-2020, în angajamentele internaționale ale României și în strategiile naționale pentru perioada următoare.

Strategia de Dezvoltare urmărește pe tot parcursul său firul roșu reprezentat de cele trei priorități stabilite prin Strategia Europa 2020: creștere inteligentă, creștere durabilă, creștere favorabilă incluziunii și obiectivele propuse în cadrul celor cinci domenii de interes: ocupare, inovare, schimbări climatice, educație, reducerea sărăciei.

Strategia de dezvoltare a orașului – stațiune Predeal reprezintă instrumentul prin care Comunitatea își promovează prioritățile și interesele în domeniul economic și social și propune trei domenii prioritare, respectiv: dezvoltarea urbană durabilă implicând dezvoltarea turismului pe diversele sale dimensiuni; protecția mediului și eficiența energetică; susținerea sănătății și a incluziunii sociale

Strategia de dezvoltare a Predeal contribuie la atingerea acestui obiectiv prin definirea unor obiective strategice care pot fi în mod real îndeplinite în orizontul de timp 2015-2025. **Baza conceptuală** a documentului strategic este convergentă cu cea promovată de documentele strategice regionale, naționale și europene

Structura Strategiei cuprinde:

Auditul socio-economic al orașului Predeal

În cadrul acestuia este analizat nivelul de dezvoltare socio-economică și culturală a orașului Predeal. Pornind de la informațiile cantitative și calitative, a fost realizată matricea punctelor tari și a punctelor slabe, a oportunităților și a amenințărilor localității (analiza SWOT).

Stabilirea Viziunii și a Obiectivelor strategice.

Această etapă presupune stabilirea dezideratului social privind dezvoltarea viitoare a orașului Predeal. Sunt enunțate, totodată, obiectivele ce se doresc a fi îndeplinite prin intermediul măsurilor și acțiunilor propuse.

Stabilirea planului de acțiune.

Rezultatul acestei etape este inventarierea și prioritizarea acțiunilor necesare a fi implementate pentru îndeplinirea obiectivelor.

Baza de date cuprinde acțiunile întreprinse, bugetul estimativ, posibile surse de finanțare și durată. Acțiunile sunt redată în funcție de prioritatea lor.

⁸ Stakeholdersi înseamna indivizii si constituentii care contribuie, voluntar sau involuntar, la crearea valorilor si deci potentialii beneficiari la profit sau riscuri. Stakeholderi pentru domeniul public sunt : Cetateni, intreprinderi, politicieni si administratie

⁹ Disponibilă la http://www.adrcentru.ro/Document_Files/4.%20Strategia%20Regiunii%20Centru%202014-2020_rttotox.pdf

Planul de acțiune rezultat este aliniat cu măsurile și axele documentelor programatice relevante de la nivel național și regional, în vederea accesării programelor pe Fonduri Structurale ale Uniunii Europene.

Implementarea

În cadrul acestei etape sunt oferite o serie de recomandări privind implementarea „Strategiei de dezvoltare a orașului Predeal, perioada 2015-2025”

Monitorizarea și evaluarea

Prezintă indicatorii de monitorizare și evaluare, și recomandări privind aceste activități

Potențialul de finanțare a investițiilor

II. Considerații Generale: Necesitatea planificării strategice

Aderarea României la UE a atras după sine conformarea politicii naționale de dezvoltare la politicile comunitare și acquis-ul comunitar, evident, cu scopul dezvoltării durabile și diminuării/eliminării disparităților existente la nivelul statelor membre.

Programele ce vor fi finanțate din 2014 din fonduri europene dedicate regiunilor se vor concentra mult pe inovare și pe dezvoltarea micilor afaceri, iar performanța în cheltuirea lor va fi evaluată.

Strategia de Dezvoltare Locală a orașului Predeal 2015-2025 reprezintă instrumentul de lucru al administrației publice locale și este agreat de întreaga comunitate locală. Astfel, se vor orienta gândirea, decizia și acțiunea către obiective superioare sau către premisele obiectivelor. Totodată, prin acest mijloc se vor evita abaterile datorate urgențelor, avantajelor și dezavantajelor ce pot interveni în anumite momente. În aceste condiții, toți factorii interesați de progresul economico-social al orașului vor beneficia de acest ghid de prezentare a tuturor obiectivelor de dezvoltare, prin care se indică atât direcțiile de dezvoltare specifice, cât și acțiunile punctuale ce se vor constitui ca viitoare proiecte ale administrației publice locale.

Utilizarea instrumentelor de consultare a comunității locale a determinat adaptarea tuturor propunerilor de acțiuni pentru că se dorea ca, la final, Strategia de Dezvoltare Locală să fie în consens cu aspirațiile locuitorilor orașului Predeal. Importanța acestui aspect este dată atât de certitudinea implicării viitoare a comunității în implementarea strategiei de dezvoltare locală, cât și de posibilitatea asumării depline și conștiente a acesteia.

În procesul de elaborare a strategiei de dezvoltare, administrația publică locală lansează procedura de consultare a comunității din localitatea Predeal asupra propunerii intermediare și apoi, finale. În acest sens, opinia locuitorilor se face cunoscută utilizând metodele de cercetare formală cu cele două ramuri: cantitativă și calitativă. Cercetarea calitativă este realizată de operatori, prin interviuri în profunzime, iar cercetarea cantitativă, realizată prin utilizarea chestionarelor în cadrul anchetei. Instrumentul de colectare a datelor din anchetă este chestionarul aplicat cetățenilor orașului Predeal din județul Brașov, dar și turiștilor și agenților economici, iar formele evaluative luate în considerare sunt ratingurile însumate.

II.1. Metodologie

Procesul de elaborare al strategiei a cuprins 3 etape majore:

1. Studiarea profilului socio-economic al comunității, completat prin aplicarea de chestionare atât persoanelor fizice cât și persoanelor juridice și instituțiilor publice. Etapa implică analiza datelor statistice existente la momentul realizării documentului, dar și aplicarea de chestionare populației. 2. Elaborarea analizei SWOT

3. Elaborarea documentului *Strategia de Dezvoltare Locală a orașului Predeal, perioada 2015-2025*

Acest document va asigura implicarea generală a factorilor locali, a cetățenilor (implicit turiști) în elaborarea și implementarea planurilor de dezvoltare a orașului Predeal pe termen mediu și lung și a proiectelor pe termen mediu și scurt care derivă din aceste planuri.

Primăria orașului Predeal trebuie să își însușească și să promoveze o viziune strategică în ceea ce privește dezvoltarea sa în viitor. Lipsa unei asemenea viziuni duce la o activitate administrativă dezorganizată, în cadrul căreia se pot rata oportunități și se pot consuma irațional resurse prețioase. Experiența internațională a arătat că proiectele și programele operaționale funcționează cel mai bine atunci când fac parte dintr-un cadru încheșat și când există o coordonare la nivel strategic.

Strategia de Dezvoltare Locală a orașului Predeal, perioada 2015-2025 trebuie își să valorifice potențialul, oportunitățile și realele disponibilități pentru dezvoltare, inclusiv crearea unui mediu de afaceri stimulat și competitiv, menit a atrage investiții private importante din țară și străinătate.

Procesul de planificare strategică (PPS) are ca scop definirea reperelor strategice de dezvoltare a orașului pe o perioadă de 8-10 ani. Etapele metodologice principale ale PPS au fost următoarele: realizarea unei analize preliminare, stabilirea viziunii asupra dezvoltării strategice a comunității, analiza sectorială a domeniilor strategice principale și articulare documentului strategic.

Principiile care au stat la baza PPS au fost asigurarea validității științifice, implicarea comunității, transparența, obiectivitatea, coerența și continuitatea demersului.

Pentru a da roade, planificarea strategică trebuie însoțită de promovarea, la nivelul administrației publice locale, a unui management strategic integrat, la toate nivelurile, capabil să identifice și să speculeze oportunitățile apărute în beneficiul comunității.

Pentru a avea certitudinea că politicile și programele existente corespund necesităților de dezvoltare a orașului Predeal, în cadrul limitărilor impuse de resursele locale disponibile și pentru accesarea fondurilor prin care Uniunea Europeană susține politica de dezvoltare regională s-a impus elaborarea strategiei de dezvoltare locală pentru perioada 2015-2025.

Dacă va fi implementată la toate nivelurile, Strategia va contribui la îmbunătățirea mediului urban, conducând la creșterea activității orașului și la îmbunătățirea condițiilor de viață, muncă, la atragerea de investiții și la reducerea impactului negativ al localității asupra mediului la cel mai extins nivel, de exemplu în ceea ce privește schimbările climatice.

Astfel, importanța programării strategice este tot mai evidentă, devenind principiul de alocare a fondurilor pentru diverse investiții, fie că vorbim de fonduri publice, locale, naționale sau europene. Așadar, planificarea strategică reprezintă un instrument important pe care comunitățile locale îl pot utiliza tocmai pentru a avea certitudinea că politicile și programele prognozate corespund așteptărilor/nevoilor cetățenilor și necesităților de dezvoltare durabilă.

Planificarea strategică este un proces în mai multe etape prin care comunitatea își crează imaginea viitorului dorit, pornind de la condițiile prezente, și stabilește căile de realizare a acestui viitor. Strategia de dezvoltare locală este fundamentată pe analiza relevantă a situației socio-economice și demografice existente (resurse de care dispune comunitatea). Această analiză a resurselor de care dispune comunitatea relevă punctele tari și cele slabe ale comunității și mediului ei, oportunitățile de dezvoltare și posibilele riscuri ce trebuie evitate, conducând astfel la analiza SWOT.

Planificarea strategică oferă comunității scopul și direcția de dezvoltare. Dacă nu știi încotro te îndrepti, cum te îndrepti într-acolo? Strategia reprezintă un document de cercetare, dar și un ghid care orientează liderii administrației publice/comunitatea de afaceri/investitorii și comunitatea/societatea civilă. Întărirea potențialului economic al unei comunități conduce, automat, către îmbunătățirea situației existente pe mai multe paliere, pe lângă cel economic: societal, mediu etc...

Strategia de dezvoltare conține Viziunea comunității, obiectivele strategice prin care comunitatea va ajunge să materializeze VIZIUNEA, fiecare Obiectiv strategic fiind, la rândul său, realizat prin obiective tactice.

Strategia de Dezvoltare Locală a orașului Predeal, perioada 2015-2025 constituie una dintre premisele dezvoltării durabile a localității, contribuind la dezvoltarea eficienței administrației publice locale, la creșterea gradului de accesare a fondurilor europene și la asigurarea progresului economic și social pentru toți locuitorii săi.

II.2. Analiza factorilor interesați (stakeholderi)

” Stakeholderii într-o organizație sunt indivizii și constituenții care contribuie, voluntar sau involuntar, la crearea valorilor și deci potențialii beneficiari la profit sau riscuri.”¹⁰ Cu alte cuvinte, stakeholderii sunt factorii interesați, adică acei indivizi (cetățenii) sau grupuri (instituții/categorii - tineri/bătrâni/un cartier/întreaga comunitate) ce pot influența sau pot fi influențați de o anumită politică. Factorii interesați au un rol decisiv în implementarea cu succes sau nu a unei politici/a unui proiect sau chiar în acceptarea sau neacceptarea lui.

Principali stakeholderi identificați la nivelul administrației publice a orașului Predeal sunt:

- Administrația locală
- Cetățenii
- Organizațiile non-guvernamentale
- Instituțiile publice locale
- Mediul de afaceri
- Turiștii

Factorii interesați au un rol foarte important atât în elaborarea **Strategiei de Dezvoltare Locală a orașului Predeal, perioada 2015-2025**, cât și pentru implementarea proiectelor locale ce derivă din

¹⁰ Post, Preston, Sachs (2002), in teoria lor numita *Stakeholder view*

aceasta. Tocmai de aceea este important ca deciziile ce privesc factorii interesați să fie validate de către aceștia prin consultări publice – generate de autoritatea publică locală sau de către factorii interesați¹¹.

La nivelul Strategiei de Dezvoltare Locală a orașului Predeal, perioada 2015-2025, modalitățile de consultare a factorilor interesați, pentru ca opiniile lor să fie analizate și luate în calcul pentru Planul de dezvoltare propus, sunt: sondaje de opinie (cetățenii/mediul de afaceri/instituții publice), consultările publice și platforma on-line a Primăriei Predeal.

În acest fel, stakeholderii au contribuit atât la identificarea problemelor existente în Predeal, cât și la identificarea necesităților de dezvoltare socio-economică și a măsurilor ce trebuie luate în acest sens¹².

Consultarea permanentă a factorilor interesați și introducerea perspectivei acestora în documentul strategic face ca implementarea strategiei să se petreacă în condiții optime, fără contestări ulterioare. Participarea factorilor interesați la elaborarea strategiei de dezvoltare prezintă și alte avantaje:

- Analiză exhaustivă a cadrului socio-economic din Predeal, prin consultarea tuturor grupurilor interesate;
- Înțelegerea optimă a problemelor comunității;
- Creșterea gradului de credibilitate și de transparență în elaborarea planificării strategice;
- Selectarea eficientă a proiectelor;
- Direcționarea fondurilor acolo unde este realmente nevoie și unde returnează plus-valoare;
- Creșterea angajamentului civic în implementarea strategiei.

Metodologia de elaborarea a Strategiei

Strategia de Dezvoltare Locală a orașului Predeal, perioada 2015-2025 este elaborată respectând cu strictețe criteriile-cheie de calitate utilizate în evaluarea documentelor strategice la nivel european:

1. Relevanță
2. Eficacitate
3. Eficiență
4. Consecvență și Coerență
5. Pragmatism
6. Sustenabilitate
7. Angajamente de Management și Monitorizare

¹¹ Mai multe date, complexe și extrem de utile privind instrumentele de realizare a consultărilor publice pot fi regăsite aici: <http://advocacy.ro/>

¹² Prin dezbaterea publică lansată de Primărie: <http://www.primaria-predeal.ro/component/content/article/405>

II.3. Principalele etape în elaborarea ”Strategiei de Dezvoltare Locală a orașului Predeal, perioada 2015-2025”

II.3.1. Diagnosticarea stării economico-sociale actuale

Realizarea acestei etape a presupus culegerea de date primare¹³ și secundare¹⁴, validarea, analiza, interpretarea și evaluarea lor, conform schemei¹⁵:

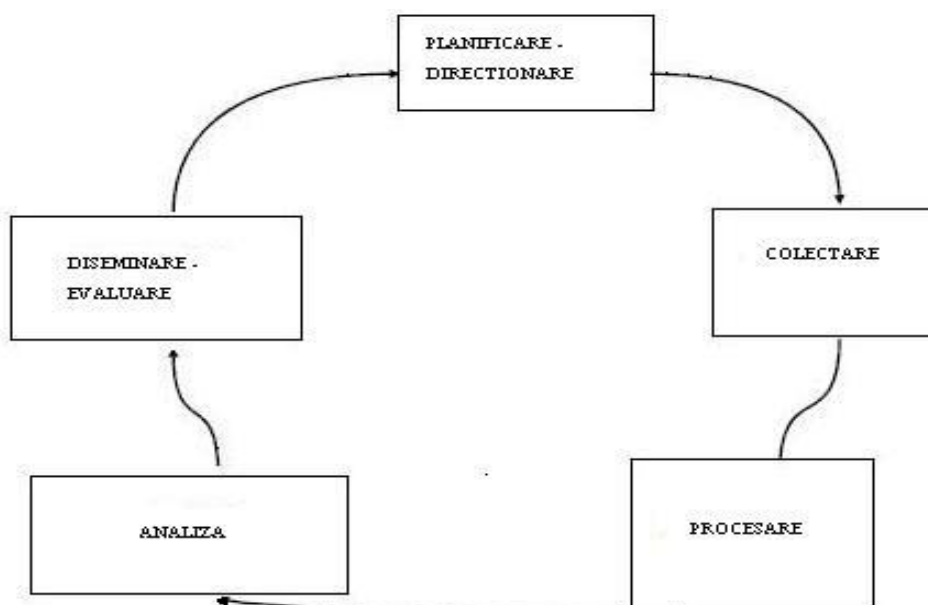

În analiza stării socio-economice a orașului Predeal, un important rol au avut informațiile statistice elaborate de Institutul Național de Statistică¹⁶ și cele elaborate de Direcția Județeană de statistică Brașov¹⁷. Aceste date au fost completate cu altele, obținute în urma solicitărilor de informații de la Oficiul Național al registrului Comerțului, Agenția Județeană pentru Ocuparea Forței de muncă Brașov, Inspectoratul Județean pentru Situații de Urgență Brașov, Poliția Predeal, Primăria Predeal, Casa de Cultură Mihai Săulescu din Predeal etc... furnizate prin cooperarea permanent cu autoritățile locale. Prin urmare, și în urma acestor consultări ale părților interesate (instituții) a fost asigurat caracterul participativ al elaborării Strategiei de Dezvoltarea 2014-2025 a orașului Predeal.

II.3.2. Matricea SWOT:

Un alt demers important, după obținerea acestor date, pentru o diagnoză corectă a stării economico-sociale l-a constituit implementarea unor sondaje de opinie în rândul populației din Predeal, turiștilor, mediului de afaceri și instituțiilor publice. Evident, rezultatele acestor studii au fost extrem de importante și în elaborarea Viziunii, Obiectivelor și Priorităților de dezvoltare. În urma acestor demersuri întreprinse, descrise anterior, a fost realizată analiza indicatorilor socio-economici și demografici la nivelul orașului Predeal, sintetizată în Matricea SWOT.

¹³ Surse umane

¹⁴ Documente

¹⁵ Schema s-a aplicat, dealtfel, întregului proces de realizare a documentului strategic.

¹⁶ Disponibil la <http://www.insse.ro/cms/>

¹⁷ Disponibil la <http://www.brasov.insse.ro/main.php>

II.3.3. Elaborarea Planificării Strategice

Etapa propriu-zisă de realizare a documentului strategic de față a fost elaborată în cadrul unui proces participativ conform modelelor de bună practică utilizate la nivelul statelor UE.

Pași:

- Stabilirea unui grup de coordonare strategică alcătuit din persoane cu drept de decizie din cadrul administrației Publice Predeal
- Consultarea stakeholderilor importanți prin:
 - sondaje de opinie în rândul cetățenilor, mediului de afaceri, instituțiilor publice, instituțiilor publice
 - consultări cu grupuri-țintă (consilieri locali/mediu de afaceri/instituții publice locale/organizații non-guvernamentale/categorii-tineri/varstnici/elevi)
 - Platforma on-line pentru discuții cu factorii interesați: pentru a obține, permanent, cât mai multe informații și pentru a oferi posibilitatea fiecărui actor local de a-și exprima opinia legată de problemele, necesitățile și perspectivele de dezvoltare ale orașului. Platforma, mediatizată prin intermediul consultărilor publice și al paginii web a Primăriei Predeal.
- Elaborarea Viziunii Orașului Predeal/Obiectivelor strategice/Priorităților Măsurilor și direcțiilor de acțiune - în urma consultărilor publice și în corelare cu celelalte documente strategice la nivel județean/regional/național/european, ținându-se cont de atuurile zonei și de rezultatele analizei SWOT
- CONSULTAREA PUBLICĂ FINALĂ:

Textul strategiei, postat pe pagină web a Primăriei

Este elaborat un rezumat al Strategiei și transmis către factorii interesați la nivel local (instituții din Predeal/agenți economici/ONG-uri/Asociații și asociație reprezentativă turiști), la nivel județean, regional. Sumarul Strategiei este însoțit de un chestionar de opinie cu privire la conținutul documentului strategic și de un mesaj din partea primarului orașului Predeal.
- Întâlniri ale Grupului de lucru pentru analiza strategiei, în vederea analizei comentariilor, opiniilor, sugestiilor, noilor nevoi identificate, recomandărilor. Toate acestea trec în faza de validare și apoi de încorporare, acolo unde se stabilește că este cazul, în textul final al Strategiei de Dezvoltare a orașului Predeal până în 2025.
- În urma consultărilor, se întocmește Portofoliul de Proiecte pentru implementarea Obiectivelor și direcțiilor de acțiune ale Strategiei, proiecte ce vor fi selectate din toate proiectele aduse în atenția opiniei publice, în dezbateri publice.

Etapa de audit a demarat cu analiza documentelor de programare strategică la nivel de județ¹⁸, de Regiune¹⁹ și național, în scopul evidențierii tendințelor de dezvoltare. Prin urmare, **Strategia de Dezvoltare Locală a orașului Predeal, perioada 2015-2025** este elaborată în concordanță cu documente strategice ca: ”Strategia de dezvoltare a județului Brașov”²⁰; ”**Planul de Dezvoltare a Regiunii Centru 2014 – 2020**”²¹; ”**Strategia pentru consolidarea administrației publice 2014-2020**”²²; ”**Programului Operațional Capacitate Administrativă**”²³ 2014-2020, continuatorul PODCA 2007-2013 și **Programul Operațional Regional 2014 – 2020**²⁴; ”Acordul de Parteneriat 2014-2020, dintre România și Comisia Europeană”²⁵; ”Strategia Europa 2020”²⁶.

II.3.4. OBIECTIVUL STRATEGIEI

Obiectivul general al proiectului este acela de a dezvolta capacitatea de formulare a politicilor publice pentru dezvoltarea socială, urbană și economică la nivelul orașului Predeal, prin implementarea unui proces participativ de planificare strategică.

Obiectivul strategiei de dezvoltare Durabilă a orașului Predeal este în strânsă corelare cu alte documente strategice, asumate la nivel regional, național, european.

Strategia pentru consolidarea administrației publice 2014-2020, adoptată de Guvernul României prin HG 909/15 octombrie 2014²⁷ stabilește un obiectiv național pentru administrația publică din România:

I. VIZIUNEA PRIVIND ADMINISTRAȚIA PUBLICĂ DIN ROMÂNIA

În 2020, România va avea o administrație publică eficientă și receptivă la nevoile societății.

Până în 2020, administrația publică din România va parcurge o spirală a încrederii în raport cu societatea, în care beneficiarii se vor bucura de servicii publice integrate, oportune și de calitate, furnizate, după o testare riguroasă a opțiunilor, de către autorități și instituții publice proactice și receptivă la schimbare. Totodată, administrația publică va oferi fundamentul tehnic pentru agregarea și implementarea unor proiecte majore de țară, pentru încurajarea creșterii economice și susținerea îmbunătățirii competitivității.

Valorile care stau la baza dezvoltării unei asemenea administrații sunt transparența, profesionalismul, predictibilitatea și adecvarea la nevoi/receptivitate, toate subsumate interesului public. Administrația va fi deschisă și receptivă la soluții inovatoare, cu resurse umane competente care gestionează fondurile publice în mod eficient.

Administrația publică va câștiga încrederea cetățenilor și a altor tipuri de beneficiari, oferindu-le servicii prompte și asigurând constantă în calitatea prestării serviciilor. Autoritățile și instituțiile publice vor fi apte să stimuleze implicarea cetățenilor, identificând astfel probleme, anticipând provocări și propunând soluții pe care le fundamentează, testează și validează sistematic. Astfel, se va genera un cadru de servicii adecvate nevoilor cetățenilor și ținute pe eficiență economică. Relația dintre administrația publică și beneficiari înseamnă dedicație, corelație și orientare pe soluții care să se armonizeze cu reformele din domeniile social, cultural-educational, economico-financiar, justiție și democrație.

¹⁸ Redate și pe pagina wrb a județului Brașov, la http://site.judbrasov.ro/page_Propunere-portofoliu-de-proiecte-la-nivelul-jude-ului-Bra-ov-perioada-2014-2020_171.html

¹⁹ Disponibile și la ADR Centru: <http://www.adrcentru.ro/>

²⁰ Strategia de dezvoltare a județului Brașov este disponibilă la http://site.judbrasov.ro/page_Strategia-de-dezvoltare-durabil-a-jude-ului-Bra-ov_57.html

²¹ **Planul de Dezvoltare a Regiunii Centru 2014 – 2020 este disponibil la <http://www.adrcentru.ro/Lista.aspx?t=ADElaborare%20PDR%202014-2020>**

²² **Strategia pentru consolidarea administrației publice 2014-2020 este disponibilă la :** http://www.mdrap.ro/userfiles/strategie_adm_publica.pdf

²³ **Programului Operațional Capacitate Administrativă** este disponibil la http://www.fonduriadministratie.ro/wp-content/uploads/2015/01/POCA_2014-2020_ian_2015.pdf

²⁴ **Programul Operațional Regional 2014 – 2020, forma finala este disponibil la <http://www.inforegio.ro/por-2014-2020/documente-de-programare.html>**

²⁵ Acordul de Parteneriat 2014-2020, dintre Romania și Comisia Europeana, este disponibil la http://ec.europa.eu/contracts_grants/pa/partnership-agreement-romania-summary_ro.pdf

²⁶ Strategia Europa 2020 este disponibilă la http://ec.europa.eu/europe2020/europe-2020-in-a-nutshell/index_ro.htm

²⁷ Disponibilă la http://www.mdrap.ro/userfiles/strategie_adm_publica.pdf

În final, administrația orașului Predeal aspiră la a fi:

RECEPTIVĂ la nevoile cetățenilor și mediului de afaceri

PROMPTĂ în prestarea serviciilor

RESPONSABILĂ pentru acțiunile și inacțiunile ei

EFICIENTĂ în cheltuirea banului public

ANTICIPATIVĂ la nevoile și schimbările viitoare

CREDIBILĂ pe plan intern și extern

CAPABILĂ SĂ ASIGURE STABILITATE și să genereze și să susțină dezvoltarea socio-economică

III. Cadrul strategic Național, regional și european de dezvoltare locală

III.1 Corelarea cu programele de finanțare europeană nerambursabilă 2014-2020²⁸

Până în 2020, temele prioritare ce se vor bucura de finanțare nerambursabilă sunt:

- CAPITAL UMAN
- COMPETITIVITATE COMPETITIVITATE
- INFRASTRUCTURĂ INFRASTRUCTURĂ
- ASISTENȚĂ TEHNICĂ ASISTENȚĂ TEHNICĂ
- DEZVOLTARE REGIONALĂ DEZVOLTARE REGIONALĂ
- CAPACITATE ADMINISTRATIVĂ CAPACITATE ADMINISTRATIVĂ
- AGRICULTURĂ & PESCUIT AGRICULTURĂ & PESCUIT
- COOPERARE COOPERARE
- ALTE PROGRAME ALTE PROGRAME (inclusiv cele norvegiene)

Noua perspectivă financiară 2014-2020 a UE prevede o nouă abordare în materie de programare strategică pentru politica de coeziune, conform obiectivelor Strategiei Europa 2020.

²⁸

<http://www.fonduri-ue.ro/po> și
http://www.adrcentru.ro/Document_Files/PFCatalog/00000027/og1es_CSF%20APL%20Octombrie%202015.pdf

O comparație succintă a celor două perspective financiare ar pune în evidență următoarele:

Programare 2007-2013	Programare 2014-2020
<i>Cadrul Strategic Național de Referință</i> (FEDR, FC, FSE)	<i>Acordul de Parteneriat</i> (FEDR, FC, FSE, FEADR, FEPAM)
Orientare strategică și de programare - linii Directoare CE privind coeziunea economică, Socială și teritorială, ținând seama de politicile Comunitare relevante	Strategia Europa 2020 Document de poziție al serviciilor CE Recomandări specifice de țară
Rezerva de performanță, 3% la latitudinea SM Indicatori de rezultat și realizare imediată (output) stabiliți pe baza unor linii orientative CE (comunicate pe parcursul implementării)	Rezerva de performanță, 6 %, obligatorie Indicatori comuni stabiliți prin regulamentele De fond: - de output (FEDR, FSE, FC, FEADR) - de rezultat (FSE)
Concentrare tematică - nu	11 Obiective Tematice; alocări financiare Condiționate prin regulamentele specifice de Fond FEDR/FSE
Priorități/fond	Priorități de investiții/fond/obiectiv tematic
Fără instrumente de dezvoltare teritorială Predefinite	ITI CLLD
Fără condiționare finanțare	Condiționalități ex-ante

Noua abordare implică:

- Cadrul Strategic Comun (CSC) adoptat de Comisia Europeană;
- Acordul de Parteneriat pentru dezvoltare și investiții aplicat politicii de coeziune (document strategic național, elaborat de fiecare Stat Membru și negociat cu Comisia, ce fundamentează și stabilește obiectivele tematice de dezvoltare și alocarea indicativă a fondurilor europene în perioada 2014–2020);
- Programe subsecvente care vor transpune elementele prevăzute de Acordul de Parteneriat și care vor conține angajamente ferme ale Statelor Membre privind îndeplinirea obiectivelor UE prin programarea fondurilor comunitare.

Obiectivele tematice pentru cadrul financiar 2014-2020 sunt următoarele:

- În perioada 2014-2020, România va investi în toate cele 11 obiective tematice ale strategiei Europa 2020, folosind resursele fondurilor europene structurale și de investiții (fondurilor ESI), prin intermediul programelor operaționale 2014-2020, prezentate mai jos în continuitate cu programele aferente perioadei 2007-2013.

În perioada de programare **2014 - 2020**, România beneficiază de fonduri europene în valoare de aproximativ **42 miliarde de euro**, din care peste **22 miliarde de euro** sunt alocate pentru politica de coeziune.

Programele Operaționale 2014 – 2020			
Program	Alocare financiară - Miliarde Euro (în care intra și cofinanțarea de la Bugetul Romaniei	din care Contribuție UE- miliarde Euro (prin instrumentul de finanțare)	si Alte contribuții - milioane Euro (prin instrumemnte finanțare)
Programul Operational Regional	7,91	6,7 (FEDR)	
Programul Operational Competitivitate	1,58	1,33 (FEDR)	
Programul Operational Capital Uman	5,05	4,22 (FES)	105 (inițiativa „Locuri de muncă pentru tineri”)
Programul Operational Infrastructura Mare	11,8	9,41 (FEDR și FC)	
Programul Operational Capacitate Administrativa	658	553 (FES)	
Programul Operational Asistenta Tehnica	251	212 (FEDR)	
Plati directe in agricultura		10	
Programul National pentru Dezvoltare Rurala	11,8	8 (FEADR)	
Programul Operational Pescuit		0,17	
Facilitatea "Connecting Europe"		1,23	
Programele de cooperare teritoriala		0,45	

Sistemul de implementare a fondurilor europene va fi mult mai eficient în perioada 2014-2020, datorită simplificării structurii instituționale. Totodată, sistemul va fi mai bine coordonat, fiind stabilite atribuții de **autoritate de management numai la nivelul a trei ministere:**

- **Ministerul Fondurilor Europene** va fi autoritate de management pentru: Programul Operațional Infrastructura Mare, Programul Operațional Capital Uman, Programul Operațional Competitivitate și Programul Operațional Asistență Tehnică;
- **Ministerul Dezvoltării Regionale și Administrației Publice** va fi autoritate de management pentru: Programul Operațional Regional, Programul Operațional Capacitate Administrativă, respectiv pentru programele de cooperare teritorială europeană;
- **Ministerul Agriculturii și Dezvoltării Rurale** va fi autoritate de management pentru Programul Național pentru Dezvoltare Rurală, respectiv Programul Operațional pentru Pescuit.

Coordonarea va ține seama de lecțiile învățate în perioada 2007-2013 și va urmări eficientizarea procesului de implementare și reducerea poverii administrative, iar concentrarea tematică a fondurilor va asigura obținerea unui impact semnificativ al investițiilor, respectiv continuitatea intervențiilor sustenabile din actuala perioadă de programare

Programare 2014 - 2020: Fonduri Europene -> Programe Operaționale -> Autorități de Management

Nivel UE	Cadrul Strategic Comun FEDR, FC, FSE, FEADR, FEPAM	
Nivel național	Acordul de Parteneriat FEDR, FC, FSE, FEADR, FEPAM	
Nivel național	<p>PO Competitivitate - FEDR (AM - MFE)</p> <p>PO Capital Uman - FSE (AM - MFE)</p> <p>PO Infrastructura Mare - FEDR, FC (AM - MFE)</p> <p>PO Regional - FEDR (AM - MDRAP)</p> <p>PO Capacitate Administrativă - FSE (AM - MDRAP)</p> <p>PO Asistența Tehnică - FEDR (AM - MFE)</p>	<p>Programul Național de dezvoltare rurală - FEADR (AM - MADR)</p> <p>PO pentru Pescuit și Afaceri Marine - FEPAM (AM - MADR)</p>

- FEDR - Fondul European pentru Dezvoltare Regională
- FC - Fondul de Coeziune
- FSE - Fondul Social European
- FEADR - Fondul European pentru Agricultură și Dezvoltare Rurală
- FEPAM - Fondul European pentru Pescuit și Activități Maritime
- AM - Autoritate de Management
- MFE - Ministerul Fondurilor Europene
- MDRAP - Ministerul Dezvoltării Regionale și Administrației Publice
- MADR - Ministerul Agriculturii și Dezvoltării Rurale

Un calendar orientativ de lansare apeluri proiecte se găsește pe pagină web a ministerului Fondurilor Europene, pentru fiecare sector de interes în parte²⁹. În continuare, sunt identificate programele europene ce pot ajuta la dezvoltarea orașului, cu atât mai mult cu cât autoritatea locală a dovedit, anii precedenți, că poate accesa cu succes finanțări nerambursabile.

²⁹ <http://www.fonduri-ue.ro/po>

III.1.1. Corelarea cu Programul Operațional Regional

Obiectiv strategic

Programul Operațional Regional 2014-2020 are ca obiectiv creșterea competitivității economice și îmbunătățirea condițiilor de viață ale comunităților locale și regionale. Acest obiectiv se va realiza prin sprijinirea proiectelor de dezvoltare a mediului de afaceri, de dezvoltare a infrastructurii din România și a serviciilor.

Obiective Tematice (OT)	Axa prioritară	Buget OT (mil euro)
OT 1 - consolidarea cercetării, dezvoltării tehnologice și a inovării	AP 1 - Transfer tehnologic	165
OT 3 - îmbunătățirea competitivității întreprinderilor mici și mijlocii, a sectorului agricol, pescuitului și acvaculturii	AP 2 – Competitivitate ÎMM	700
OT 4 ³⁰ - sprijinirea tranziției către o economie cu emisii scăzute de dioxid de carbon în toate sectoarele	AP 3 – Eficiență energetică în clădiri publice	300
	AP 4 – Dezvoltare urbană	2.646
OT 6 - protecția mediului și promovarea utilizării eficiente a resurselor	AP 4 – Dezvoltare urbană	300
	AP 5 – Patrimoniul cultural	
OT 7 - promovarea sistemelor de transport durabile și eliminarea blocajelor din cadrul infrastructurilor rețelelor majore	AP 6 – Infrastructură de transport rutieră	900
OT 8 - promovarea ocupării forței de muncă sustenabile și de calitate și sprijinirea mobilității forței de muncă	AP 7 - Turism	95
OT 9 - promovarea incluziunii sociale și combaterea sărăciei	AP 8 – Infrastructură sanitară și socială	400
	AP 9 – Comunități marginalizate (CLLD)	90
OT 10 - investițiile în educație, competențe și învățare pe tot parcursul vieții	AP 10 – Infrastructura educațională	340
OT 11 - consolidarea capacității instituționale și o administrație publică eficientă	AP 11 – Cadastru	250
Fără OT	AP 12 – Asistență tehnică	110
Total POR		6.298

³⁰ Alocarea pentru OT 1 – 4 trebuie să fie de minim 50% din alocarea națională FEDR

Obiective specifice (tematice):

- Consolidarea cercetării, dezvoltării tehnologice și a inovării
- Îmbunătățirea competitivității întreprinderilor mici și mijlocii
- Sprijinirea tranziției către o economie cu emisii scăzute de dioxid de carbon
- Protecția mediului și promovarea utilizării eficiente a resurselor
- Promovarea sistemelor de transport durabile
- Dezvoltarea infrastructurii sanitare și sociale
- Promovarea incluziunii sociale și combaterea sărăciei
- Asistența tehnică

Axa Prioritară 1 - Promovarea transferului tehnologic

- Valoare alocată – 165 mil euro FEDR
- Tipuri de activități
 - Crearea, modernizarea și extinderea infrastructurilor de inovare și Transfer tehnologic, inclusiv dotare
- Potențiali beneficiari
 - Entități juridic constituite care desfășoară sau își creează o Infrastructură cu rol de transfer tehnologic

Axa Prioritară 2 – Îmbunătățirea competitivității IMM-urilor

- Valoare alocată – 700 mil euro FEDR
- Tipuri de activități
 - Construcția/modernizarea și extinderea spațiului de producție/servicii IMM, inclusiv dotare cu instalații, echipamente (inclusiv sisteme IT), Utilaje, mașini, inclusiv noi tehnologii
 - Crearea/modernizare/extinderea incubatoarelor/acceleratoarelor de Afaceri, inclusiv dezvoltarea serviciilor aferente
- Potențiali beneficiari
 - IMM - uri

Axa Prioritară 3 – Eficiență energetică în clădiri publice

- Valoare alocată – 300 mil euro FEDR
- Tipuri de activități
 - Eficiență energetică a clădirilor publice, inclusiv măsuri de consolidare a Acestora
- Potențiali beneficiari

– Autorități publice centrale și locale

Axa Prioritară 4 – Sprijinirea dezvoltării urbane

- Valoare alocată – 2.654 mil euro FEDR
- Tipuri de activități
- Eficiență energetică a clădirilor rezidențiale, inclusiv măsuri de Consolidare a acestora
- Investiții în iluminatul public
- Măsuri pentru transport urban (căi de rulare/piste de bicicliști/achiziție Mijloace de transport ecologice/electrice, etc.)
- Regenerarea și revitalizarea zonelor urbane (modernizare spații publice, Reabilitare clădiri/terenuri abandonate, centre istorice, etc)
- Potențiali beneficiari
- Autorități publice locale – mediul urban

DEZVOLTARE URBANĂ DURABILĂ INTEGRATĂ

$\frac{3}{4}$ Categoriile de orașe finanțate:

9 poli de creștere – 7

9 poli de dezvoltare urbană - municipii reședință de județ - 33

9 centre de dezvoltare zonală - orașe și municipii – 271

$\frac{3}{4}$ Abordare diferită pe categorii de orașe:

9 poli de creștere – abordare funcțională (municipiul și zona funcțională)

9 poli de dezvoltare urbană - opțional abordare funcțională (municipiul și zona Funcțională)

9 centre de dezvoltare zonală - orașe și municipii, inclusiv satele aparținătoare

DEZVOLTARE URBANĂ DURABILĂ INTEGRATĂ

$\frac{3}{4}$ Finanțarea unor proiecte integrate pe baza unor strategii

Integrate de dezvoltare urbană;

$\frac{3}{4}$ Lista de proiecte din cadrul strategiei integrate se va realiza de

Către autoritățile publice locale, cu respectarea regulilor de Eligibilitate ale POR;

$\frac{3}{4}$ Promovarea unei abordări integrate reale – prioritizarea la Finanțare în celelalte programe operaționale a proiectelor care

Sunt parte a strategiilor integrate de dezvoltare urbană.

Axa Prioritară 5 – Conservarea, protecția și valorificarea durabilă a patrimoniului cultural

- Valoare alocată – 300 mil euro FEDR
- Tipuri de activități
 - Restaurarea, protecția și valorificarea patrimoniului cultural
- Potențiali beneficiari
 - Autorități publice locale
 - Autorități publice centrale
 - ONG – urî
 - Unități de cult
 - Parteneriate

Axa Prioritară 6 – Îmbunătățirea infrastructurii rutiere de importanță regională și locală

- Valoare alocată – 900 mil euro FEDR
- Tipuri de activități
 - Reabilitarea și modernizarea rețelei de drumuri județene care asigura Conectivitatea, directă sau indirectă cu rețeaua TEN T
 - Construcția/reabilitarea/modernizarea șoselelor de centură cu statut De drum județean aflate pe traseul drumului județean respectiv
- Potențiali beneficiari
 - Autorități publice locale (CJ)

Axa Prioritară 7 – Diversificarea economiilor locale prin dezvoltarea durabilă a turismului

- Valoare alocată – 95 mil euro FEDR
- Tipuri de activități
 - Valorificarea economică a potențialului turistic balnear
 - Valorificarea economică a potențialului turistic cu specific local
 - Infrastructură turistică publică de agrement
- Potențiali beneficiari
 - Autorități publice locale
 - Parteneriate

Axa Prioritară 8 – Dezvoltarea infrastructurii de sănătate și sociale

- Valoare alocată – 400 mil euro FEDR
- Tipuri de activități
 - Construcția de spitale regionale
 - Reabilitarea/modernizarea/dotarea cu echipamente a spitalelor județene
- De urgență
 - Reabilitarea/modernizarea/extinderea/dotarea infrastructurii de servicii Medicale (ambulatorii, unități de primiri urgente)
 - Construirea/reabilitarea/modernizarea/dotarea centrelor comunitare de Intervenție integrată
 - Reabilitare/modernizarea/dotarea infrastructurii de servicii sociale fără Componentă rezidențială
 - Construcție/reabilitare de locuințe de tip familial, apartamente de tip Familiar, locuințe protejate etc.
- Potențiali beneficiari
 - Autorități publice locale
 - Furnizori de servicii **sociale de drept public și privat, acreditați conform legii**
- **Parteneriate 12**

Axa Prioritară 9 – Sprijinirea regenerării economice și sociale a comunităților defavorizate din mediul urban

- Valoare alocată – 90 mil euro FEDR
- Tipuri de activități
 - Acțiuni integrate prin:
 - Construirea/reabilitare/modernizare locuințelor sociale
 - Investiții în infrastructură de sănătate, educație și servicii sociale
 - Stimularea ocupării - activități de economie socială
 - Activități de dezvoltare comunitară integrată – activități de informare, Consiliere
- Potențiali beneficiari
 - Parteneriate (grup de acțiune locală) între:
 - Unități administrativ-teritoriale (APL)
 - Furnizorii de servicii sociale de drept public sau privat, acreditați conform legii;
 - ONG-uri,

Axa Prioritară 10 – Dezvoltarea infrastructurii educaționale

- Valoare alocată – 340 mil euro FEDR
- Tipuri de activități
 - Construcția/reabilitarea/modernizarea/echiparea infrastructurii Educaționale antepreșcolare (creșe), preșcolare (grădinițe) și a celei Pentru învățământul general obligatoriu (școli I- VIII)
 - Reabilitarea/modernizarea/extinderea/echiparea infrastructurii școlilor Profesionale, liceelor tehnologice
 - Reabilitarea/modernizarea/extinderea/echiparea infrastructurii Educaționale universitare
- Potențiali beneficiari
 - Unități administrativ-teritoriale (APL)
 - Instituții de învățământ superior de stat

Axa Prioritară 11 – Îmbunătățirea activității cadastrale

- Valoare alocată – 250 mil euro FEDR
- Tipuri de activități
 - Proiect major elaborat pentru o implementare în trei faze:
 - Integrarea datelor existente și extinderea înregistrării sistematice în zonele Rurale ale României;
 - Servicii îmbunătățite de înregistrare cadastrală;
 - Management, Strategie și Tactici;
 - Potențiali beneficiari
 - ANCPI

Axa Prioritară 12 – Asistență tehnică

- Valoare alocată – 104 mil euro FEDR
- Tipuri de activități
 - Sprijinirea Autorității de Management și a Organismelor Intermediare Pentru implementarea diferitelor etape ale POR;
 - Activități de publicitate și informare specifice POR
 - Potențiali beneficiari
 - Autoritatea de management POR
 - Organisme intermediare POR

III. 1.2. Corelarea cu Programul Operațional Competitivitate³¹

Obiectiv strategic Programul Operațional Competitivitate (finanțat prin FEDR) susține creșterea inteligentă, promovarea economiei bazate pe cunoaștere și inovare, prin investiții în consolidarea cercetării, dezvoltării strategice și inovării și sporirea utilizării, calității și accesului la tehnologiile informației și comunicațiilor.

Alocare financiară 1,33 mld. Euro

Obiective specifice:

- Promovarea investițiilor în C&I, dezvoltarea de legături și sinergii între întreprinderi, centrele de cercetare și dezvoltare și învățământul superior
- Îmbunătățirea infrastructurilor de cercetare și inovare (C&I) și promovarea centrelor de competență
- Consolidarea aplicațiilor TIC pentru guvernare electronică, e-learning, incluziune digitală, cultura online și e-sanatate
- Dezvoltarea produselor și serviciilor TIC, a comerțului electronic, și a cererii de TIC
- Extinderea conexiunii de bandă largă și sprijinirea adoptării tehnologiilor emergente și a rețelelor pentru economia digitală

Axele prioritare:

- AXA PRIORITARĂ 1 - Cercetare, dezvoltare tehnologică și inovare (CDI) în sprijinul competitivității economice și dezvoltării afacerilor

Categoriile de intervenții finanțate: stimularea cererii întreprinderilor pentru inovare prin proiecte de CDI derulate de întreprinderi individuale sau în parteneriat cu institutele de CD și universități, în scopul inovării de procese și de produse în sectoarele economice care prezintă potențial de creștere, măsuri de capital de risc în favoarea IMM-urilor inovative, credite și garanții în favoarea IMM-urilor inovatoare și a organizațiilor de cercetare care răspund cererilor de piață, parteneriate pentru transfer de cunoștințe, mari infrastructuri de CD, dezvoltarea unor rețele de centre CD, coordonate la nivel național și racordate la rețele europene și internaționale de profil și asigurarea accesului cercetătorilor a publicații științifice și baze de date europene și internaționale, crearea de sinergii cu acțiunile de CDI ale programului cadru ORIZONT 2020 al Uniunii Europene și alte programe CDI internaționale, atragerea de personal cu competențe avansate din străinătate pentru consolidarea capacității CD.

AXA PRIORITARĂ 2 - Tehnologia Informației și Comunicațiilor (TIC) pentru o economie digitală competitivă

Categoriile de intervenții finanțate: dezvoltarea, consolidarea și asigurarea interoperabilității sistemelor informatice dedicate serviciilor de e-guvernare tip 2.0 centrate pe evenimente din viața cetățenilor și întreprinderilor, asigurarea securității cibernetice a sistemelor TIC și a rețelelor informatice, asigurarea utilizării tehnologiilor de colaborare media sociale, promovarea conceptelor de date deschise (Open Data) și utilizarea tehnologiilor de tip Big Data pentru analiza datelor și raportarea lor la nivel național, îmbunătățirea competențelor digitale și a infrastructurii TIC sistemice în domeniul e-educație, e-incluziune, e-sănătate, și e-cultura, sprijinirea creșterii valorii adăugate generate de sectorul TIC și a inovării în domeniu prin dezvoltarea de clustere/poli de competitivitate, sprijinirea utilizării TIC pentru

³¹ <http://www.fonduri-ue.ro/files/programe/COMPETITIVITATE/POC/VO.POC.2014-2020.18.12.2014.pdf>

dezvoltarea afacerilor, în special a cadrului de derulare a comerțului electronic, îmbunătățirea infrastructurii în bandă largă și a accesului la internet.

Programari lansari POC Axă prioritară 2

Nr. crt	Acțiunea	Tip apel	Lansari 2015			Lansari 2016		Total suma alocata		Durata max. proiect (luni)	Val. min./proiect (lei)	Val. max./proiect (lei) ***	Pragul minim de selectare (puncte)
			Data lansare apel /trimestru	Data inchidere apel	Suma lansata (euro)	Data lansare apel /trimestru	Suma lansata (euro)	FEDER (euro)	FEDER +BS (euro)				
1	Acțiune 2.1.1 - Îmbunătățirea infrastructurii în bandă largă și a accesului la internet	Termen limita cu ierarhizare	-	-	-	Trim. I	100.000.000,00	100.000.000,00	117.647.059,00	* până la 31.12.2023	-	450.000.000,00	80 **
2	Acțiune 2.2.1 - Sprijinirea creșterii valorii adăugate generale de sectorul TIC și a inovării în domeniu prin dezvoltarea de clustere	Depunere continuă	17.aug.15	Dupa primire proiecte ce acopera 150% din buget	50.000.000,00	-	-	50.000.000,00	58.823.529,41	36	1.000.000,00	3.240.000,00	75 **
3	Acțiune 2.2.2 - Sprijinirea utilizării TIC pentru dezvoltarea afacerilor, în special a cadrului de derulare a comerțului electronic	Termen limita cu ierarhizare	-	-	-	Trim. I	4.000.000,00	4.000.000,00	4.742.648,00	* până la 31.12.2023	-	18.000.000,00	80 **
4	Acțiune 2.3.1 - Consolidarea și asigurarea interoperabilității sistemelor informatice dedicate serviciilor de e-guvernare tip 2.0 centrate pe evenimente din viața cetățenilor și întreprinderilor, dezvoltarea cloud computing guvernamental și a comunicării media sociale, a Open Data și Big Data	Termen limita cu ierarhizare	-	-	-	Trim. I	182.914.894,00	182.914.894,00	216.875.196,00	* până la 31.12.2023	-	823.117.023,00	80 **
5	Acțiune 2.3.2 - Asigurarea securității cibernetice a sistemelor TIC și a rețelelor informatice	Termen limita cu ierarhizare	-	-	-	Trim. I	30.000.000,00	30.000.000,00	35.569.853,00	* până la 31.12.2023	-	135.000.000,00	80 **
6	Acțiune 2.3.3 - Îmbunătățirea conținutului digital și a infrastructurii TIC sisteme în domeniul e-educație, e-incluziune, e-sănătate și e-cultură	e-educație Termen limita cu ierarhizare	-	-	-	Trim. I	100.000.000,00	100.000.000,00	118.566.176,00	* până la 31.12.2023	-	450.000.000,00	80 **
		e-incluziune Termen limita cu ierarhizare	-	-	-	Trim. I	25.000.000,00	25.000.000,00	29.641.544,00	* până la 31.12.2024	-	112.500.000,00	80 **
		e-sanatate Termen limita cu ierarhizare	-	-	-	Trim. I	30.000.000,00	30.000.000,00	35.569.853,00	* până la 31.12.2025	-	135.000.000,00	80 **
		e-cultura Termen limita cu ierarhizare	-	-	-	Trim. I	10.000.000,00	10.000.000,00	11.856.618,00	* până la 31.12.2026	-	45.000.000,00	80 **
							481.914.894,00	531.914.894,00	570.468.947,00				

* Inclusiv realizarea cheltuielilor și depunerea cererilor de rambursare

** Fără obținerea valorii de 0 puncte pentru oricare din subcriteriile/criteriile din grila de evaluare tehnico-economică

*** Cu excepția acțiunii 2.2.1, valoarea maximă pe proiect s-a calculat la un curs de 4,5 lei

III.I. 3. Programul Operațional Capital Uman

Obiectiv strategic Programul Operațional Capital Uman are ca obiectiv creșterea economică incluzivă prin investiții în încurajarea ocupării și a mobilității forței de muncă, în special în rândul tinerilor și a persoanelor situate în afara pieței muncii, promovarea incluziunii sociale și combaterea sărăciei, precum și susținerea educației, dezvoltarea competențelor și încurajarea învățării pe tot parcursul vieții

Alocare financiară 4,22 mld. Euro

Obiective specifice:

- Promovarea calității sistemului de educație și formare profesională inițială și continuă, inclusiv a învățământului superior și a cercetării
- Promovarea culturii antreprenoriale și îmbunătățirea calității și productivității muncii
- Facilitarea inserției tinerilor și a șomerilor de lungă durată pe piața muncii
- Dezvoltarea unei piețe a muncii moderne, flexibile și incluzive
- Promovarea (re) inserției pe piața muncii a persoanelor inactive, inclusiv în zonele rurale
- Îmbunătățirea serviciilor publice de ocupare
- Facilitarea accesului la educație și pe piața muncii a grupurilor vulnerabile

Axele prioritare sunt următoarele:

- AXA PRIORITARĂ 1 - Inițiativa locuri de muncă pentru tineri
- AXA PRIORITARĂ 2 - Îmbunătățirea situației tinerilor din categoria NEETs (neocupați, cu vârsta cuprinsă între 16 și 25 ani)
- AXA PRIORITARĂ 3 - Locuri de muncă pentru toți
- AXA PRIORITARĂ 4 - Incluziunea socială și combaterea sărăciei
- AXA PRIORITARĂ 5 - CLLD (Strategii de dezvoltare bazate pe comunitate)
- AXA PRIORITARĂ 6 - Educație și competențe
- AXA PRIORITARĂ 7 - Asistentă tehnică

Măsurile aferente primelor două axe sunt::

- Servicii personalizate de informare, consiliere și orientare pentru identificarea celor mai bune opțiuni de sprijin- educație, formare, ocupare- sau, acolo unde este posibil sau necesar, o combinație a celor trei opțiuni de sprijin.

- Programe de formare profesională

- Evaluare și certificare pentru recunoașterea competențelor dobândite în context informal și non-formal

- Sprijin financiar pentru înființarea de întreprinder

- Consiliere și formare în domeniul antreprenoriatului

AXA PRIORITARĂ 3 - Locuri de muncă pentru toți

Grup țintă:

Persoanele aflate în căutarea unui loc de muncă, în special: șomerii pe termen lung, persoanele inactive, lucrătorii în vârstă (55-64 de ani), persoane de etnie romă, persoane cu dizabilități, alte grupuri vulnerabile, persoanele din mediul rural.

Categoriile de investiții prevăzute:

- Îmbunătățirea participării pe piața muncii pentru persoanele aflate în căutarea unui loc de muncă și a celor inactive, vizând în special șomerii pe termen lung, lucrătorii în vârstă (55-64 ani), persoanele de etnie romă, persoanele cu dizabilități, precum și cele din mediul rural sau alte grupuri vulnerabile
- Creșterea ocupării prin încurajarea antreprenoriatului și a înființării de întreprinderi
- Stimularea participării angajatorilor la formarea profesională a angajaților
- Adaptarea la schimbare a lucrătorilor, întreprinderilor și a antreprenorilor

AXA PRIORITARĂ 4 - Incluziunea socială și combaterea sărăciei

Măsuri integrate destinate comunităților aflate în risc de sărăcie: domenii vizate: educație, stimulente pentru ucenicie și stagii, sprijin pentru dezvoltarea de întreprinderi sociale de inserție, sprijinirea dezvoltării de servicii sociale, precum și de servicii comunitare integrate medicale și sociale furnizate la nivelul comunității, acțiuni de facilitare și mediere a relațiilor dintre diverșii actori relevanți, creșterea incluziunii sociale a grupurilor vulnerabile, dezvoltarea economiei sociale și promovarea antreprenoriatului social, îmbunătățirea calității și accesului la servicii sociale și de asistență medicală.

Grup țintă:

- Persoane expuse riscului de sărăcie și excluziune socială, în special: copiii, șomerii și persoanele cu venituri foarte scăzute, persoanele vârstnice, populația de etnie romă, persoanele cu dizabilități.

Orientări principale:

- Apeluri comune POCU/POR (urban) și POCU/PNDR (rural) pentru investiții integrate
- Prioritate pentru comunitățile cu populație romă semnificativă
- Încurajarea dezvoltării economiei sociale, inclusiv a antreprenoriatului social, inclusiv prin utilizarea instrumentelor financiare

AXA PRIORITARĂ 6 - Educație și competențe

- Reducerea și prevenirea abandonului școlar timpuriu și promovarea accesului la învățământul preșcolar, primar și secundar de calitate
- Îmbunătățirea calității și a eficienței învățământului terțiar și a accesului la acestea
- Creșterea accesului egal la învățarea pe tot parcursul vieții

AXA PRIORITARĂ 7 - Asistență tehnică

Primele trei axe se concentrează pe activitate de ocupare locuri de muncă, axele 3 și 4 pe cea de incluziune socială, pe când cea de a șasea pe educație și formare.

III.1.4. Corelarea cu Programul Operațional Capacitate Administrativă

”Strategia de Dezvoltare Locală a orașului Predeal” este în concordanță și cu Programului Operațional Capacitate Administrativă³² 2014-2020, continuatorul PODCA 2007-2013.

Obiectiv strategic

Programul operațional Capacitate Administrativă are ca obiectiv consolidarea capacității instituționale a autorităților publice și a părților interesate și eficiența administrației publice.

Alocare financiară 0,55 mld. Euro.

Obiective specifice:

- Consolidarea structurilor, proceselor și competențelor la nivelul instituțiilor și autorităților administrației publice centrale
- Consolidarea capacității instituțiilor și autorităților administrației publice pentru promovarea și susținerea dezvoltării la nivel local
- Îmbunătățirea eficienței sistemului judiciar
- Creșterea calității și accesibilității la serviciile publice
- Creșterea transparenței, integrității și responsabilității la nivelul autorităților și instituțiilor publice
- Reducerea poverii administrative pentru mediul de afaceri și cetățeni
- Îmbunătățirea transparenței, calității și a accesului la serviciile furnizate de sistemul judiciar

Axele prioritare sunt următoarele:

- AXA PRIORITARĂ 1 - Structuri eficiente la nivelul tuturor palierelor administrative și judiciare
- AXA PRIORITARĂ 2 - Administrație publică și sistem judiciar eficace și transparent
- AXA PRIORITARĂ 3 - Asistența tehnică

³² Disponibilă la http://www.fonduriadministratie.ro/wp-content/uploads/2015/01/POCA_2014-2020_ian_2015.pdf

AXA PRIORITARĂ 1 - Structuri eficiente la nivelul tuturor palierelor administrative și judiciare

Potențiali beneficiari: Autorități ale administrației publice centrale și locale; Autorități administrative autonome; SGG/Cancelaria Primului Ministru; Serviciile Camerei Deputaților și Serviciile Senatului; Universități, Organizațiile non-guvernamentale; Partenerii sociali, Structuri asociative ale autorităților administrației publice locale, Instituții din sistemul judiciar.

AXA PRIORITARĂ 2 - Administrație publică și sistem judiciar eficiente și transparente

Potențiali beneficiari: Autorități ale administrației publice centrale și locale, Structurile asociative ale autorităților administrației publice locale, Autorități administrative autonome, Universități, ONG-uri, Instituții din sistemul judiciar.

III.2. Corelarea cu CADRUL STRATEGIC NAȚIONAL ȘI REGIONAL DE DEZVOLTARE LOCALĂ

Strategia reînnoită de Dezvoltare Durabilă, adoptată de Consiliul UE, are drept obiectiv general îmbunătățirea continuă a calității vieții pentru generațiile prezente și viitoare prin crearea unor comunități sustenabile, capabile să gestioneze și să folosească resursele în mod eficient și să valorifice potențialul de inovare ecologică și socială al economiei în vederea asigurării prosperității, protecției mediului și coeziunii sociale. Strategia UE pentru dezvoltarea Durabilă reprezintă fundamentul Strategiei Naționale a României în domeniu.

Strategia de Dezvoltare Durabilă a României stabilește obiective strategice pe termen scurt, mediu și lung:

- *Orizont 2013:* Încorporarea organică a principiilor și practicilor dezvoltării durabile în ansamblul programelor și politicilor publice ale României ca stat membru al UE
- *Orizont 2020:* atingerea nivelului mediu actual al țărilor Uniunii Europene la principalii indicatori ai dezvoltării durabile.
- *Orizont 2030:* Aproximarea semnificativă a României de nivelul mediu din acel an al țărilor membre UE din punctual de vedere al indicatorilor dezvoltării durabile.

Strategia de Dezvoltare a Orașului Predeal pentru perioada 2014-2020 își propune dezvoltarea locală pe baze durabile prin:

- Pregătirea actorilor locali în planificarea dezvoltării locale pe baza conștientizării valorilor, a potențialului local;
- Inițierea parteneriatelor interinstituționale și intercategoriale;
- Promovarea intereselor Orașului Predeal urmărind ca viziune transformarea orașului în destinație permanentă și solicitată de vacanță și petrecere a timpului și de organizare evenimente;
- Asigurarea implicării cetățenilor și educării în spiritul consultării și participării în planificarea resurselor pentru dezvoltarea orașului;
- Integrarea în cadrul demersurilor strategice a aspectelor sociale, economice cu cele de dezvoltare teritorială;
- Inițierea unei noi relații urban-rurale cu unitățile administrative teritoriale din aria de influență reciprocă.

Strategia de Dezvoltare Locală a Orașului Predeal este realizată și în Corelare cu Planul Național de Dezvoltare (PND), cu Strategia națională de dezvoltare Regională³³ a României și cu Strategia de dezvoltare a zonei de Centru³⁴.

Planul Național de Dezvoltare (PND) este considerat **instrumentul fundamental** prin care România încearcă să recupereze cât mai rapid disparitățile de dezvoltare socio-economică față de Uniunea Europeană. Acesta este un concept specific politicii europene de coeziune economică și socială (*Cohesion Policy*) și reprezintă **documentul de planificare strategică și programare financiară multianuală, elaborate într-un larg parteneriat, care va orienta și stimula dezvoltarea socio-economică a României în conformitate cu Politica de Coeziune a Uniunii Europene.**

III.3.CORELAREA cu Strategiile naționale și regionale de dezvoltare durabilă turistică

Zonele turistice montane dispun de un potențial de creștere substanțial și au un rol social vital.

Propunerile sunt realizate în concordanță cu planurile și proiectele zonale, regionale și naționale în domeniu³⁵.

Totodată, Strategia se corelează cu Programele Agenției de dezvoltare Regională Centru, instituția făcând publice sursele de finanțare³⁶ pe care le pot accesa autoritățile publice din raza sa de acțiune.

Strategia de dezvoltare a orașului Predeal a fost elaborată pentru a oferi administrației publice locale un instrument metodologic care să stea la baza implementării unor măsuri concrete de dezvoltare. Documentul are rolul de a facilita și susține procesele de luare a deciziilor în cadrul Consiliului Local al orașului și în cadrul Primăriei, prin asumarea unei traiectorii clare de dezvoltare, în urma unui proces participativ, în care să fie implicați factorii interesați.

³³ Strategia națională de dezvoltare Regională- disponibilă la http://eufinantare.info/docs/Strategia%20Nationala%20Dezvoltare%20Regionala%20%20-%20iulie%202013_SNDR2013.pdfhttp://eufinantare.info/docs/Strategia%20Nationala%20Dezvoltare%20Regionala%20%20-%20iulie%202013_SNDR2013.pdf (dragt) și finalizată, la <http://www.mdrap.ro/dezvoltare-regionala/-4970/-9648/-1286>

³⁴ http://www.mdrl.ro/documente/regiuni/7.C_ro.pdf

³⁵ <http://turism.gov.ro/programe/>
<http://turism.gov.ro/legislatie/>

³⁶http://www.adrcentru.ro/Document_Files/PFCatalog/00000027/og1es_CSF%20APL%20Octombrie%202015.pdf

IV. PROFILUL COMUNITĂȚII

În această secțiune sunt descrise caracteristicile geografice de bază precum și evenimentele istorice principale, analizându-se situația economică și politică a orașului Brașov, plecând de la studiul mediului social, a resurselor sale naturale, umane și economice și corelarea acestora cu situația actuală a zonei.

IV.1. Localizarea Orașului Predeal

Orașul Predeal este situat în zona de dezvoltare Centru, în zona de Sud a orașului Brașov, pe valea Prahovei fiind delimitată de râurile Prahova și Timiș.

Predealul este delimitat de coordonatele 45°30' latitudine nordică și 25°26' latitudine estică, învecinându-se în partea de sud cu orașul Predeal, în partea de sud-vest cu orașul Bușteni, în partea de nord-vest cu orașul Râșnov, iar în partea de nord cu municipiul Brașov.

Accesul în orașul Predeal se poate face prin următoarele variante:

- Calea ferată: magistrala feroviară 300 –București-Predeal Brașov-Sighișoara-Teiuș-Razboieni-Cluj Napoca- Oradea
- Cale rutieră: DN1 –Ploiești-Predeal-Brașov-Făgăraș-Sibiu -Alba Iulia-Aiud-Turda-Cluj Napoca-Huedin-Oradea

În prezent cele mai apropiate aeroporturi sunt:

- Aeroportul Internațional Henri Coandă București (141 0km).
- Aeroportul Internațional Aurel Vlaicu București (141 0km).
- Aeroportul internațional Sibiu (166 km).

IV.2 Scurt istoric

Orașul Predeal este renumit la nivel național prin faptul că este orașul situat la cea mai ridicată altitudine din țară, aceasta variind între 1030 și 1107 m. Dezvoltarea acestei localități este legată de construirea drumului și, mai apoi de construirea căii ferate care lega orașul Brașov de regiunea istorică Tara Românească.

Realizarea drumului Predeal -Ploiești în anul 1864 a avut un impact semnificativ asupra populației, prin contribuția grănicerilor și vameșilor. Totodată, punerea în funcțiune pe același tronson a căii ferate în anul 1879 și înființarea unei stații în Predeal, ridică notorietatea localității la nivel național.

Un factor important în popularea localității, îl constituie mișcarea de împrăștiere din anul 1882, care a dus la creșterea numărului de gospodării, în special în zona de nord a Predealului, în zona Malul Ursului, zona Joitei, și poalele Clabucetului Taurului, Susaiului și Cioplei.

Există însă dovezi ale populării acestei zone încă din perioada neoliticului. Săpăturile în zona Predealului confirmă existența unui depozit de bronz, ce datează din perioada anilor 1200-800 I.H., depozit ce confirmă printre altele un număr de 26 topoare din bronz.

Numele localității a stârnit anumite controverse de-a lungul timpului, majoritatea analiștilor considerând totuși că, denumirea provine din limba latină, traducând sintagma „Pre Deal” prin „mai presus decât dealul”, „în fața dealului” sau chiar „moșie dependentă”. Până în anul 1864, Predealul, pe atunci sat, făcea parte din comună Podul Neagului, care cuprindea toate localitățile de pe valea superioară a Prahovei. Abia în 7 mai 1885, Predealul căpăta statut de comună, unindu-se cu localitățile Bușteni, Azuga și Poiana Țapului (cca 22 km lungime).

Anul 1889 marchează mutarea reședinței orașului Predeal la Azuga, motivația acestui fapt fiind necesitatea ca reședință orașului să fie mai aproape de locuitorii din Bușteni și Poiana Țapului. În anul 1908 însă, Bușteni și Poiana Țapului se desprind, astfel ca, comună Predeal va fi formată doar din localitățile Predeal și Azuga.

După 4 ani, în anul 1912, Predealul va rămâne comună independentă, separându-se de Azuga. În decursul timpului, localitatea s-a dezvoltat prin parcelări începute în timpul regelui Carol I, continuând în perioada interbelică.

Timișul de Sus și Timișul de Jos, localități de graniță, s-au dezvoltat în lungul drumului, cu clădiri de locuit în număr mic și parcele răsfirate pe pantele munților.

Evoluția morfologică a Predealului este de la un tip de organizare liniară, de vale la un tip grupat, neregulat, concentrat, cu tendința de dispersie către margini (spre pantele muntelui). Spațiul zonei centrale este structurat de către drumul național, intravilanul având însă o organizare complexă, ca rezultat al mixajului mai multor tipologii de țesut (parcelări spontane sau organizate).

Timișul de Sus și Timișul de Jos s-au dezvoltat în lungul drumului, cu un număr mic de clădiri, păstrând tipologia de localitate de tip răsfirat pe pantele montane.

Pârâul Rece este o mică stațiune de sporturi de iarnă dar și punct de plecare în drumeții montane, este dezvoltată în lungul drumului Râșnoavei, cu un număr redus de străzi scurte de acces pe pantele de Vest, către cabane și pensiuni turistice.

În prezent, Predealul are statut de oraș, și, potrivit legii nr.2/1968 este format din următoarele localități: Predeal (localitate de reședință), Timișul de Sus, Timișul de Jos și Pârâul Rece).

Relațiile localității Predeal în zona sa- sugestii de dezvoltare colaborativă

Orașul Predeal este amplasat în partea sudică a județului Brașov, la limita cu județul Prahova și

în cadrul Zonei Metropolitane Braşov. Zona metropolitană Braşov (ZMB) reprezintă un spaţiu geografic relativ compact în care locuiesc peste 400.000 locuitori distribuiţi în 15 localităţi urbane sau rurale care înconjoară municipiul Braşov.

Conform Legii 351 privind aprobarea Planului de Amenajarea Teritoriului Naţional Secţiunea Reţeaua de localităţi, în zona adiacentă oraşului Predeal întâlnim un municipiu de rangul I - municipii de importanţă naţională, cu influenţă potenţială la nivel European (municipiul Braşov), 2 municipii de rangul II - municipii de importanţa interjudeţeană, judeţeană sau cu rol de echilibru în reţeaua de localităţi (municipiile Săcele, Codlea), 4 localităţi urbane de rangul III – oraşele (**Predeal**, Râşnov, Ghimbav, Zărneşti) şi 10 localităţi rurale de rangul IV – sate reşedinţă de comună (Bod, Feldioara, Târlungeni, Hărman, Sânpetru, Prejmer, Hălchiu, Cristian, Crizbav, Vulcan).

În ceea ce priveşte posibilităţile de cooperare intercomunală se constată că oraşul Predeal este poziţionat într-o zonă cu multiple posibilităţi de cooperare atât în domeniul turismului cât şi în cel al dezvoltării durabile (mediul economic, mediul construit, mediul social). Astfel, Predealul este membru atât în cadrul Zonei Metropolitane Braşov, cât şi în Asociaţia Microregiunea Turistică M-ţii Bucegi. Având în vedere densitatea şi diversitatea tipurilor de aşezări urbane care înconjoară oraşul Predeal se poate afirma că în zonă este constituit un sistem urban întins pe două judeţe care conlucrează în domeniul turismului, în special. Referitor la zonele de influenţă ale centrelor urbane se poate lesne deduce că acestea sunt polarizate de municipiul Braşov, localitate urbană de rangul I, de importanţă naţională. De asemenea, având în vedere faptul că majoritatea aşezărilor urbane din cele două judeţe analizate sunt specializate în sectorul terţiar, cu precădere turism se impune ca dezvoltarea acestei zone să se realizeze corelat şi nu dispart în scopul realizării unei zone turistice atractive nu numai la nivel naţional ci şi internaţional.

Conform Legii 2/1968 are în componenţă localităţile: Predeal, Timişul de Jos, Timişul de Sus şi Pârâul Rece. Suprafaţa totală este de 57,1 km², din care 14,7km² reprezintă suprafaţa intravilanului înregistrată în anul 2009, reprezentând o pondere de 25,74%. Actualmente localităţile Pârâul Rece şi Timişul de Jos sunt revenidcate de UAT-urile învecinate Predealului, Râşnov şi Săcele. Predealul are o populaţie stabilă de 5.617 locuitori, fiind inclus în categoria oraşelor mici şi este situat la cca. 25 km de municipiul Braşov, 18 km de Sinaia, 87 km de Ploieşti şi 143 km de Bucureşti. Oraşul s-a dezvoltat în lungul Drumului Naţional 1 (E60) şi a magistralei CF Bucureşti – Braşov (coridorul IV European).

Legătura oraşului Predeal cu localităţile din judeţ şi cu restul ţării se face prin legături rutiere şi feroviare. Pe teritoriul administrativ al oraşului circulaţia rutieră se face pe următoarele drumuri:

- DN 1 – Bucureşti – Braşov – Sibiu

IV.3. Aspecte administrative

1.1. Intravilan existent. Zone funcționale.

Bilanțul teritorial al suprafețelor cuprinse în intravilanul existent are ca punct de referință suprafața intravilanului aprobat prin Hotărârea Consiliului Local al Orașului Predeal din anul 2004. La această suprafață s-au adăugat extinderile intravilanului propuse prin documentații de urbanism aprobate până la momentul actual (2014). De asemenea, suprafața intravilanului existent a suferit și câteva diminuări cauzate de modificarea suprafeței teritorului administrativ prin soluționarea litigiilor teritoriale cu UAT-urile vecine.

Bilanțul teritorial al suprafețelor cuprinse în trupurile de intravilan existent:

DENUMIRE TRUP	SUPRAFAȚA ha	PROCENT % din total administrativ
PREDEAL	992.62	82.02%
TIMIȘUL DE SUS	182.85	15.11%
PÂRÂUL RECE	7.88	0.65%
CABANA TREI BRAZI	11.49	0.95%
CABANA SUSAI	14.66	1.21%
Alte trupuri	0.65	0.05%
TOTAL	1210.16	100.00%

Teren intravilan, folosință

TERITORIU ADMINISTRATIV	SUPRAFAȚA ha	PROCENT % din total administrativ
INTRAVILAN**	1009.77	15.95%
EXTRAVILAN	5321.33	84.05%
din care:		
Curți	4.46	0.07%
Arabil	0.01	0.00%

Pășuni - Fânețe	242.69	3.83%
Păduri și alte terenuri cu vegetație forestieră	5029.11	79.44%
Ape	10.83	0.17%
Căi de comunicație	34.23	0.54%
TOTAL	6331.10	100.00%

*Notă: *Bilanțul a fost calculat utilizând limita UAT Predeal din cadrul Legii 165/2013*

***La suprafața intravilanului se mai adaugă o suprafață de 193,22 ha reprezentând encalve de intravilan situate pe teritoriul UAT-urilor vecine*

Zone funcționale din intravilanul existent- Zonă instituții publice și servicii de interes public.

Această zonă funcțională este amplasată în centrul de greutate al localității care se desfășoară de-a lungul bvd. Mihail Săulescu și a parcului central. Această dispunere a zonei centrale de-a lungul principalei artere de circulație a localității este specifică unui centru de tip liniar. Zona cuprinde principalele dotări de importanță majoră, administrative (Primăria, Poliția, etc.) comerciale (spații comerciale și de servicii), culturale și de culte (Casa de cultură, Biserica Ortodoxă), înglobate în funcțiunile parcului central. În cadrul localității Timișul de Sus aceste funcțiuni sunt mai slab reprezentate și sunt de regulă formate din spații destinate activităților educaționale și de sănătate publică.

ZONE FUNCȚIONALE		EXISTENT										
		SUPRAFAȚĂ (HA)										
		Trup 1 Orașul Predeal	Trup 2 Timișul de Sus	Trup 3 Cabana Susai	Trup 4 Trei Brazi	Trup 5 Timișul de Jos - Dâmbul Morii	Trup 6 Timiș ul de Jos	Trup 7 Pârâul Rece	Trupur i izolate	TOTA L	PROCE NT % din total intravila n	
ZONA CONSTRUITĂ PROTEJATĂ ȘI ZONELE CU VALOARE DE ANSAMBLU (UTR-uri SPECIFICE)	UTR Cp – zona centrală situată în interiorul limitei zonei construite protejate (funcțiuni de reprezentare, servicii și locuire)											
	UTR L1a - subzona locuințelor cu regim redus de înălțime situate în interiorul limitei zonei cu valoare de ansamblu											
	UTR L4a - subzona locuințelor/caselor de vacanță și a pensiunilor turistice											

ZONE FUNCȚIONALE		EXISTENT									
		SUPRAFAȚĂ (HA)									
		Trup 1 Orasul	Trup 2 Timisul	Trup 3 Cabana	Trup 4 Trei	Trup 5 Timisul	Trup 6	Trup 7 Pârâul	Trupur i	TOTA L	PROCE NT %
	situate în interiorul limitei zonei cu valoare de ansamblu										
ZONA INSTITUȚII ȘI SERVICII PUBLICE – UTR Is	Instituții și servicii publice	18.68	11.78			6.17	6.20			42.83	2.92%
ZONA DE LOCUIȚE	UTR L1b – subzona de locuințe cu regim reduc de înălțime situate într-un țesut constituit;	73.31	8.23			16.10	3.68			101.32	6.90%
	UTR L2a - subzona locuințelor cu regim reduc de înălțime realizate pe baza unor documentații de urbanism (PUZ, PUD) recente										

ZONE FUNCȚIONALE	EXISTENT									
	SUPRAFAȚĂ (HA)									
	Trup 1 Orasul	Trup 2 Timisul	Trup 3 Cabana	Trup 4 Trei	Trup 5 Timisul	Trup 6	Trup 7 Pârâul	Trupur i	TOTA L	PROCE NT %
UTR L2b - subzona locuințelor cu regim redus de înălțime situate în enclave neconsturite ale intravilanului existent										
UTR L3 - subzona de locuințe colective mici și medii cu maximum P+4 niveluri;	17.17								17.17	1.17%
UTR L4b - subzona caselor de vacanță și a dotărilor turistice situate într-un țesut constituit										
UTR L4c - subzona caselor de vacanță și a dotărilor turistice situate în enclave neconsturite ale										

ZONE FUNCȚIONALE		EXISTENT									
		SUPRAFAȚĂ (HA)									
		Trup 1 Orasul	Trup 2 Timisul	Trup 3 Cabana	Trup 4 Trei	Trup 5 Timisul	Trup 6	Trup 7 Pârâul	Trupur i	TOTA L	PROCE NT %
intravilanului existent											
Subzona locuințelor individuale și a funcțiunilor complementare păstrând un procent de 50% din vegetația existentă		57.72								57.72	3.93%
Subzona pentru cazare cu dotări turistice și locuințe		164.01	72.78		9.02	48.33	0.83	31.73	0.14	326.84	22.26%
Subzona pentru cazare cu dotări turistice și locuințe păstrând un procent de 50% din vegetația existentă		16.69								16.69	1.14%
ZONA DE ACTIVITĂȚI	UTR A2 - zona activităților industriale și	4.16					2.43			6.59	0.45%

ZONE FUNCȚIONALE		EXISTENT									
		SUPRAFAȚĂ (HA)									
		Trup 1 Orasul	Trup 2 Timisul	Trup 3 Cabana	Trup 4 Trei	Trup 5 Timisul	Trup 6	Trup 7 Pârâul	Trupur i	TOTA L	PROCE NT %
PRODUCTIVE	depozitare										
ZONA DE ACTIVITĂȚI SPORTIVE ȘI TURISTICE	UTR Sp1 - subzonă amenajată pentru sporturile de iarnă	213.04						10.31		223.35	15.21%
	UTR Sp2 - subzonă baze și complexuri sportive	6.35								6.35	0.43%
	UTR St – subzona unităților și a complexelor turistice de mare capacitate	8.22	4.21	14.66	1.65			2.73	0.64	32.11	2.19%
ZONA SPAȚILOR VERZI	UTR V1a - subzona verde - spații publice cu acces nelimitat și activități sportive în aer liber	4.83	0.72					1.07		6.62	0.45%
	UTR V1b - subzona verde cu rol de agrement și loisir										

ZONE FUNCȚIONALE	EXISTENT										
	SUPRAFAȚĂ (HA)										
	Trup 1 Orasul	Trup 2 Timisul	Trup 3 Cabana	Trup 4 Trei	Trup 5 Timisul	Trup 6	Trup 7 Pârâul	Trupur i	TOTA L	PROCE NT %	
	UTR V2 - subzonă verde cu rol de protecție față de infrastructura majoră	70.25	12.06			12.08	18.64	6.43		119.46	8.14%
	UTR V3a – subzona păduri de agrement										
	UTR V3b - subzona păduri	225.19	70.32				6.36	32.35		334.22	22.77%
ZONĂ CĂI DE COMUNICAȚIE	UTR T1 – subzona căi de comunicație rutieră	75.25	13.48		0.61	12.71	6.85	4.01		112.91	7.69%
	UTR T2 – subzona căi de comunicație feroviară	12.85	1.39			4.96	3.96			23.16	1.58%
ZONĂ DE GOSPODĂRIE COMUNALĂ	UTR G1 - subzonă construcții și amenajări pentru gospodărie comunală	3.29	0.50			1.28	0.02			5.09	0.35%
	UTR G2 - subzonă	1.22	0.35			0.74				2.31	0.16%

ZONE FUNCȚIONALE		EXISTENT									
		SUPRAFAȚĂ (HA)									
		Trup 1 Orasul	Trup 2 Timisul	Trup 3 Cabana	Trup 4 Trei	Trup 5 Timisul	Trup 6	Trup 7 Pârâul	Trupuri	TOTAL	PROCENT %
	cimitire										
ZONĂ CU DESTINAȚIE SPECIALĂ	UTRS - zonă cu destinație specială	26.16								26.16	1.78%
Ape		3.33	1.83			1.27	0.80			7.23	0.49%
TOTAL INTRAVILAN LOCALITATE / TRUPURI		1001.72	197.65	14.66	11.28	103.65	49.77	88.63	0.78		
TOTAL INTRAVILAN		EXISTENT								1468.13	100.00%

IV.3.1. Suprafața administrativă-Fondul locativ

Fondul locativ constituie totalitatea încăperilor locative, indiferent de formă de proprietate, inclusiv case de locuit, case specializate (cămine, semiinternat pentru invalizi, veterani, case speciale pentru bătrâni singuratici și altele), apartamente, încăperi de serviciu și alte încăperi locative în alte construcții utile pentru locuit.

Fondul locativ pe forme de proprietate se divizează astfel:

- fondul locativ public - fondul locativ care se află în proprietatea statului și în deplină administrare gospodărească a întreprinderilor de stat; fondul locativ municipal care se află în proprietatea raionului (orașului), municipiului, precum și fondul care se află în administrarea gospodărească a întreprinderilor municipale sau în administrarea operativă a instituțiilor municipale;
- fondul locativ privat - fondul care se află în proprietatea cetățenilor (case de locuit individuale, apartamente și case de locuit privatizate și procurate, apartamente în casele cooperativelor de construcție a locuințelor) și fondul care se află în proprietatea persoanelor juridice (create în baza proprietăților privați), construit sau procurat din contul mijloacelor proprii;
- fondul locativ cu formă de proprietate mixtă - fondul care se află în proprietatea personală, în proprietatea comună sau în cote-părți ale diferitor subiecți ai proprietății publice și private;
- proprietatea întreprinderilor mixte - fondul locativ care se află în proprietatea întreprinderilor mixte cu participare străină.

Tabel - Evoluția fondului locativ din orașul Predeal în perioada 2010-2014

An	Total locuințe (număr)	Total suprafață locuibilă (mp)	Proprietate publică (număr)	Proprietate privată (număr)
2002	889	29430	682	207
2010	1061	38294	157	904
2011	1739	42199	400	1339
2012	1739	42199	400	1339
2013	1739	42199	400	1339
2014	1739	42199	400	1339

Sursă: Birou Urbanism, Primăria Predeal

Cartierul Joița, cuprinzând un număr de 12 blocuri de locuințe sociale și ANL a fost complet viabilizat. În acest sens s-au executat lucrările de modernizare a străzii principale din incinta

cartierului, contractul de execuție fiind semnat pentru valoarea de 1 424 000 lei cuprinzând ziduri de sprijin, amenajări de parcări și asfaltarea drumului existent pe o lungime de aproximativ 500 m. Pentru anul 2015 au rămas de finalizat lucrările la parcări, trotuare și rigole. Tot în vederea viabilizării acestui cartier s-au realizat lucrările privind iluminatul public stradal. V În aceeași zonă a cartierului Joița s-a finalizat în anul 2014 și parcul de joacă pentru copii, în valoare totală de 490 288 lei, prin contract de finanțare nerambursabilă.

Se constată o creștere a fondului de locuințe cu 19,34 % în perioada 2002-2010 datorită creșterii ritmului de construcții în sectorul privat imobiliar. În sectorul public de locuințe deși au fost construite un număr de 13 blocuri de locuințe pentru tineri și sociale cumulând cca 160 apartamente, fondul locativ a scăzut în mare parte datorită retrocedării unui număr mare de imobile către foștii proprietari, în urma unor procese juridice. Totodată, din 2010 în 2014, se constată o creștere cu 60% a fondului locativ.

Ținând cont și de faptul că populația stabilă a fost în scădere, nu se impune o strategie de creștere a numărului de locuințe în sectorul public.

IV.4. Populația. Elemente demografice și sociale

Reperetele demografice ale evoluției la nivelul Primăriei Predeal reprezintă elemente de interes major pentru definirea obiectivelor strategice și a planurilor de acțiune pe termen mediu și lung.

Din acest motiv am sintetizat următoarele informații ca fiind relevante. Menționăm că datele de referință sunt, în mare parte cele relevate de ultimul recensământ al populației, realizat în 2011. Totuși, anumite date sunt actualizate, acolo unde acest lucru a fost posibil.

Tabel - Populația stabilă din mediul urban al județului Brașov

Localitatea	Populație stabilă (număr persoane)	
	RPL 2011	Reactualizare RPL 2014 prin serviciul de evidență a populației
JUDEȚ Brașov	543217	-
ORAȘ Predeal	4755	5432
Raportat la nr total al populației județului , orașul Predeal se află pe locul 6 la nr de locuitori		

Sursă: Recensământul populației 2011 și Primăria Brașov

Densitatea populației în orașul Predeal este de 75,10 locuitori/kmp, situându-se sub media pe județ (101,28 locuitori/kmp). (Bv=5363Km²)

	Total nr populație	Populația Stabilă Total		ETNIA					
				Români		Maghiari		Alte etnii	
	A	1		2		3		4	5
2002	5615	5615	97,00 %	5447	97,00 %	125	2,22 %	43	0,76%
2011	4755	4755	90,62 %	4686	98,5 %	62	1,30 %	9	0,19%

Ca structură etnică locuitorii din Predeal sunt în proporție de peste 90,62 % români și doar 1,55 % reprezintă populația de alte etnii (maghiari, germani, rromi, italieni). La recensământul din octombrie 2011, înregistrarea etniei, limbii materne și a religiei s-a făcut pe baza liberei declarații a persoanelor recensate. Pentru persoanele care nu au vrut să declare aceste trei caracteristici, precum și pentru persoanele pentru care informațiile au fost colectate indirect din surse administrative, informația nu este disponibilă pentru aceste caracteristici.

Comparativ cu recensământul anterior, cel din 2002, populația este în scădere, însă ponderile se păstrează aproximativ. Oricum, conform datelor actualizate la nivelul lui 2014, populația Predealului se ridică acum la 5432 persoane.

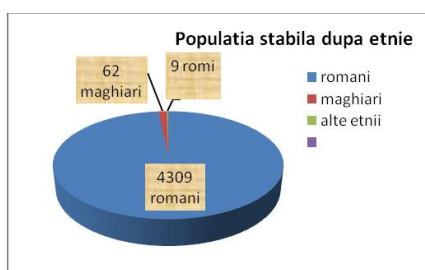

Împărțirea populației stabile pe grupe de vârstă

Tabel nr.6 - Populația din orașul Predeal pe grupe de vârstă

Grupa de vârstă	Nr. persoane	Procent %
sub 5 ani	114	2,39
5 – 9 ani	237	4,98
10-14 ani	183	3,84
15-19 ani	198	4,16
20-24 ani	156	3,28
25-34 ani	721	15,16
35-49 ani	529	11,12
50-59 ani	534	11,23
60-64 ani	744	15,64
65-74 ani	713	14,99
75-84 ani	569	11,96
peste 85 ani	57	1,19
TOTAL POPULAȚIE	4755	

Sursă: Recensământul populației 2011

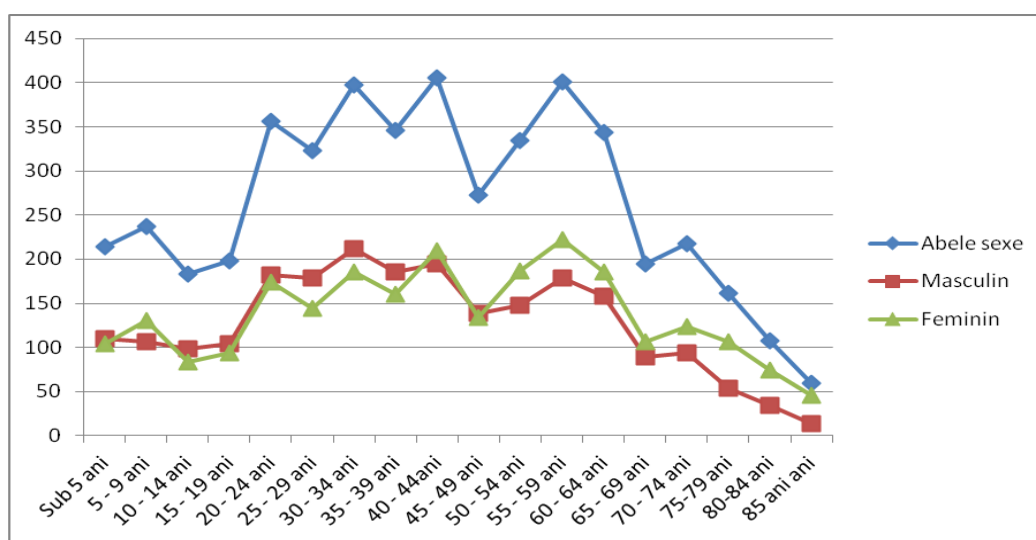

Se poate observa că, ponderea cea mai mare a populației o constituie categoria de vârstă între 25-34 ani (15,16 %) urmată de populația vârstnică 60-74 ani (14-15 %) și 35-59 ani (cca 11 %)

Starea civilă a populației din orașul Predeal

Orașul Predeal	POPULAȚIA STABILĂ-TOTAL	Stare civilă legală					Informație nedisponibilă	Persoane care trăiesc în uniune consensuală/Persoane care trăiesc în uniune consensuală
		Necăsătorit(a)	Căsătorit(a)	Văduv(a)	Divorțat(a)			
Ambele sexe	47 55	1869	2196	425	262	*	186	
Masculin	22 83	1005	1096	61	120	*	93	
Feminin	24 72	864	1100	364	142	*	93	

Tabel- Starea civilă a populației din orașul Predeal

Sursă: Recensământul populației 2011

Datele de la recensământul populației realizat în anul 2011 relevă o structură demografică feminizată, respectiv 52 % femei, caracteristica prezentă și la populația înregistrată la recensământul din 2002: (2674 bărbați și 2941 femei, respectiv 52,37%.

Dacă urmărim structura pe sexe și vârste la recensământul din anul 2011, se poate observa excedentul de populație masculină la grupele de vârstă 20-44 ani și excedentul de populație feminină la grupele de vârstă de peste 45 ani.

Reprezentarea structurii pe grupe de vârstă permite evaluarea gradului de îmbătrânire a populației. Astfel, conform clasificăției O.N.U., populația tânără s-a considerat între 0-19 ani, cea adultă între 20-64 ani și cea bătrână peste 65 ani.

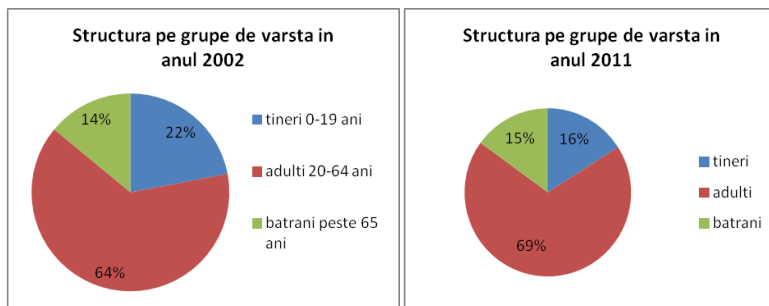

În intervalul 2002-2011 a scăzut ponderea tuturor grupelor de vârstă, mai accentuat a celei tinere cu 1/3 față de numărul persoanelor înregistrate în 2002. Fapt mai puțin obișnuit, a scăzut numărul persoanelor cu vârsta peste 65 ani cu 3,3 %. Tendințele de reducere a numărului de tineri și de îmbătrânire demografică se vor accentua în viitor dacă se va păstra tendința de migrare a tinerilor spre alte orașe.

Concluzia: îmbătrânirea populației și scăderea generală a populației, care nu va fi înlocuită la nivelul din prezent în următorii ani (grupa 0-19 ani are efective semnificativ mai reduse decât grupele mai mari 20-29 ani). Numărul de tineri s-a redus în anul 2011 față de 2002.

Tabel - Nivelul de educație a populației din orașul Predeal

Orașul Predeal	POPULAȚIA STABILĂ DE 10 ANI ȘI PESTE TOTAL	NIVELUL INSTITUTIEI DE ÎNVĂȚĂMÂNT ABSOLVITE									
		Superior		Post-liceal și de maistri	Secundar			Primar	Fara scoala absolvita		
		Total	din care:		Total	Superior			Total	din care:	
			Universitar de licența			Liceal	Profesional și de ucenici			Inferior (gimnazial)	Persoane analfabet
Total, din care:	4304	692	633	147	3019	1617	655	747	395	51	8
Masculin	2066	312	294	65	1518	805	399	314	142	29	2
Feminin	2238	380	339	82	1501	812	256	433	253	22	6

Sursă: Recensământul populației 2011

Din analiza nivelului de educație al populației locale, se poate observa faptul că.

- O pondere de 14,69 % din populația stabilă de peste 10 ani. - O reprezintă populația cu studii universitare cu licență din care majoritatea o reprezintă populația feminină (53,55 %
- Ponderea studiilor medii inclusiv cele postliceale:20,74%
- Gradul de analfabetism este de doar 0,13 %

Taba - Mișcarea naturală a populației (număr persoane)

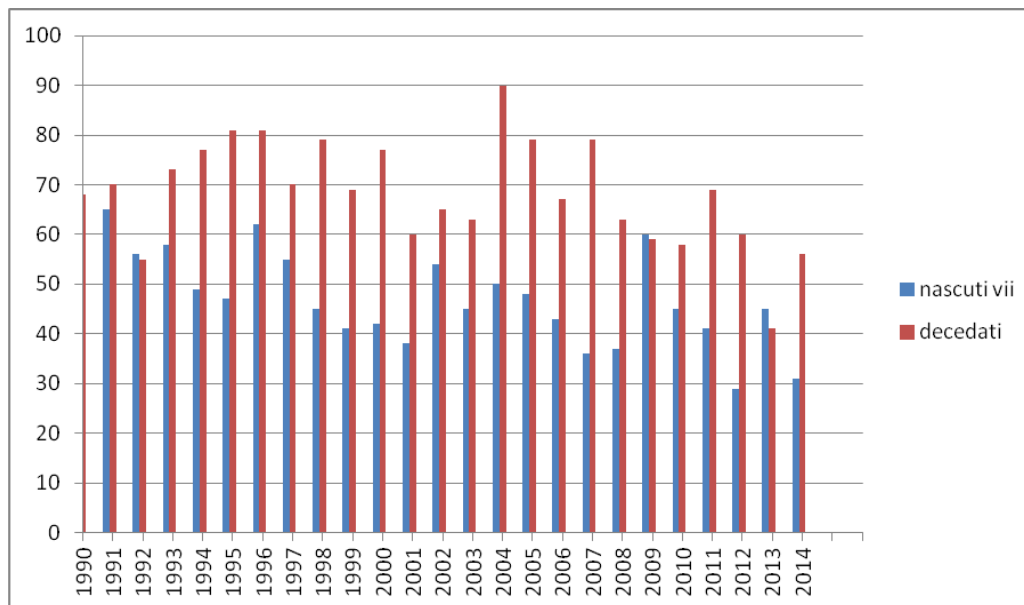

Sursa – INSSE Tempo online

Sporul natural este definit în literatura de specialitate, că diferența între numărul născuților vii și cel al decedaților într-un an, acest indicator relevând creșterea sau diminuarea efectivului populației. Sporul natural a înregistrat valori pozitive în anii 1992, 2009 și în 2013, în rest valorile acestui indicator fiind negative. Deficitul natural este explicat de efectivul în scădere al populației la vârsta fertilă și de modificarea comportamentului populației în ceea ce privește numărul de copii pe care o familie decide să-l aibă, sau perioada la care decide șo familie că este oportun să aibă copii, în funcție de condițiile materiale, stabilitate financiară, deținerea unei locuințe adecvate, deținerea unui loc de muncă stabil etc...

Evoluția sporului natural

An	Născuți vii		Decedați		Sporul natural	
	Jud. Brașov	Oraș Predeal	Jud. Brașov	Oraș Predeal	Jud. Brașov	Oraș Predeal
2010	2553	45	2588	58	-35	-13
2011	2343	41	2612	69	-269	-28
2012	5444	29	5783	60	-339	-39
2013	5571	45	5973	41	-402	4
2014	5698	31	6121	56	-423	+25

Sursa – INSSE Tempo online

Efectivul populației orașului Predeal s-a diminuat de la 7972 locuitori în 1990 la 4755 în anul 2011, reprezentând o scădere de 40,3 % din populația anului 1990.

Starea de ocupare a forței de muncă și gradul de sărăcie

Tabel- Populația ocupată civilă pe activități ale economiei naționale la nivel de secțiune CAEN Rev.2 (număr persoane)

JUD. Brașov	2010	2011	2012	2013	2014
TOTAL, din care	228100	229200	237600	241700	242900
AGRICULTURA, SILVICULTURA ȘI PESCUIT	30500	30900	32300	30400	31430
SERVICII	6900	7400	7900	9400	9800
TURISM	7400	7800	8600	8600	8800
COMERȚ CU RIDICATĂ ȘI CU AMĂNUNTUL	37300	38300	38200	39200	40200
TRANSPORT ȘI DEPOZITARE	14600	14900	15100	14700	14500
Oraș Predeal	1473	1244	1369	1376	1388

Sursa – INSSE Tempo online

Datorită economiei sale bazate pe servicii, Predealul este una din localitățile cu un nivel scăzut al șomajului. Dacă în anul 2010 s-au înregistrat valori mai ridicate ale șomajului, începând cu anul 2011 numărul acestora a început să scadă.

Tabel - Persoane (număr total) care au lucrat în agricultură, după statutul juridic al exploatațiilor agricole

An 2010	ORAȘ Predeal	JUDEȚ Brașov
Total , din care:		44158
Exploatații agricole fără personalitate juridică	-	43433
Exploatații agricole cu personalitate juridică	-	725

Sursa – Recensământul agricol 2010

Datorită economiei sale bazate pe servicii precum și datorită amplasamentului sau într-o zonă 100% montană, la cota de 1000 m și peste orașul Predeal nu se pretează la activități agricole, ocupația de creștere a animalelor a dispărut. Astfel că, nu mai există exploatații agricole.

Tabel - Numărul mediu al salariaților

AN	Oraș Predeal (număr persoane)	JUD. Brașov (număr persoane)
2010	1473	228100
2011	1244	229200
2012	1369	237600
2013	1376	241700
2014	1388	242900

Sursa – INSSE Tempo online

Numărul mediu al salariaților în predeal a cunoscut o scădere vizibilă în anul 2011 după care a început să înregistreze creșteri ușoare anuale, constante, până în prezent. Comparativ cu situația în județ, se poate observa că, în perioada 2010-2014 trendul general în județul Brașov este de creștere a numărului de salariați.

Tabel- Evoluția numărului Șomerilor înregistrați și Rata șomajului, la nivelul județului Brașov

Anii	Șomerii înregistrați la Agențiile pentru ocuparea forței de muncă (număr persoane)	din care: femei (număr persoane)	Rata șomaj ului	Rata șomaj ului
			- total (%)	- femei (%)
2010	12271	12202	7.2	7.1
2011	12225	11950	4.9	5.1
2012	11780	11700	5.1	5
2013	10850	9964	4.7	4.6
2014	10751	9865	4.2	4.5

Sursa – INSSE Tempo online

Dacă în anul 2010 s-au înregistrat valori mai ridicate ale șomajului, începând cu anul 2011 numărul șomerilor a cunoscut o scădere mai accentuată, însă ponderea cea mai mare în totalul șomerilor înregistrați, o au femeile (cca 99 %). Situația este valabilă pentru Județul Brașov.

Date privind populația din Predeal, ca o comparativă între anii 2011 (la realizarea Recensământului) și 2014 (acolo unde datea sunt actualizate parțial, se văd în tabelul:

Populație- anul 2011	
Total	4755
Sub 19 ani	762
Peste 64 ani	1139
Între 19-64 ani	1901
Studenti (peste 19 ani)	92
Total neîncadrați în câmpul muncii (prescolari/elevi/studenti/pensionari)	1993
Total persoane apte de muncă	2762
Total persoane neocupate (șomeri/someri nedeclarați/plecați la muncă în străinătate)	1518
Total salariați	1244

Populație- anul 2014	
Total	5432
Sub 19 ani	578
Peste 64 ani	
Între 19-64 ani	
Studenti (peste 19 ani)	90
Total neîncadrați în câmpul muncii (prescolari/elevi/studenti/pensionari)	
Total persoane apte de muncă	
Total persoane neocupate (șomeri/someri nedeclarați/plecați la muncă în străinătate)	
Total salariați	1388

IV.5. Repere geografice

IV.5.1. Suprafața

Suprafața totală a orașului este de 63,31 km² (conform anexă la legea nr.165/2013) din care 14,7 km² reprezintă suprafața intravilană înregistrată în anul 2009.

Cea mai mare parte a fondului funciar este reprezentată de teren neagricol cca 95 %, în cadrul căruia pădurile ocupă ponderea cea mai ridicată. Se estimează că aprox. 65% sunt păduri de rășinoase, iar 35% - sunt păduri de fag.

Terenul agricol este distribuit astfel: pășuni 4,5 %; fânețe 0,4%; livezi și pepiniere pomicole 1,1%

Altitudinea medie la care este amplasat Predealul variază pe localitățile componente:

- Timișul de Jos: 670-750 m
- Timișul de Sus: 800-900 m
- Predeal: 1030-1107 m
- Pârâul Rece: 1050-1080 m

IV.5.2. Relieful

Relieful este predominant muntos. Munții care învecinează Predealul sunt: la nord- M-ții Piatră Mare (1843 m); la sud-vest- M-ții Bucegi (vf. Omu 2508 m); la nord-vest M-ții Postăvarul (1799 m)

Masivul Piatră Mare este despărțit de masivul Postăvarul prin valea adâncă a Timișului, și constituie subunitatea dominantă a munților Bârsei.

În general munții Predealului sunt munți de altitudini mai mici, cu frecvențe culmi sub formă de clabucete și sunt formați ca și munții Bucegi, din roci calcaroase, și conglomerate. Vârfurile mai reprezentative sunt: Vf. Morarului (1193 m), vf. Fitifoiu (1292), vf. Runcu (1281m), vf. Colții Ghimbavului (1102m).

IV.5.3. Clima

Clima este specifică montană, cu veri răcoroase și ierni friguroase, caracteristici care au transformat această localitate într-o importantă stațiune de interes național.

Ponderea mare a pădurilor conferă localității un renumit statut de stațiune balneoclimaterică, recomandată pentru astenie, surmenaj fizic și intelectual, hipertiroidian, anemie etc...

Perioadă îndelungată bogată în precipitații sub formă de zăpadă, constituie un atu puternic pentru practicarea sporturilor de iarnă. Astfel, conform Raportului privind starea mediului în județul Brașov, în orașul Predeal, durata medie a stratului de zăpadă este de 118 zile, în timp ce în Brașov este de 71 zile, iar pe munți înalți este de 210 zile.

Conform Planului de Amenajare a teritoriului zonal interorasenesc Sinaia-Bușteni-Azuga-Predeal-Râșnov-Brașov (Poiana Brașov) realizat în septembrie 2009, data medie de producer a primei ninsori, este în prima decadă a linii octombrie, iar data medie pentru ultima ninsoare este

prima decadă a lunii mai, astfel că, durata medie anuală a intervalului cu strat de zăpadă a atins și valori de 208 zile la Predeal.

Temperatura medie anuală în orașul predeal (înregistrată în perioada 1961-1990) este de 4,8⁰C, valoare situată sub media orașului Brașov de 7,5⁰C.

Cantitatea anuală de precipitații în orașul Predeal este de 950,2 l/m² aproape dublu față de cantitatea de precipitații din orașul Brașov-594,1 l/m². Presiunea înregistrată în Predeal are valori sub cea înregistrată la stația meteo Brașov, respectiv 892,5 hPa, față de 954,3 hPa.

Nebulozitatea totală în orașul Predeal este de 5,1 zecimi, iar viteza vântului este de 1,2 m/s.

IV.5.4. Rezervații naturale și peisaje

Orașul Predeal se află în mijlocul mai multor arii naturale protejate și parcuri naturale importante la nivel național. Astfel, în vestul localității se întinde Parcul Natural Bucegi, care cuprinde numeroase monumente speologice (Avenul Vanturis, Avenul din Bucsoiu, Avenul din Piciorul Babele, etc...), monumente geomorfologice (Sfinxul, Babele, Portița Caraimanului, Cheile Tătarului, etc...) și monumente hidrologice (Izbulul Coteanu, Izbulul din Horoaba, Cascada Doamnei, Cascada Vanturis). În județul Brașov, Parcul Natural Bucegi se întinde pe suprafața localităților Bran și Moeciu).

În nord estul orașului Predeal este localizat Parcul Național Piatra Craiului, ce se află în administrația localităților Zărnești și Moeciu. Acest Parcul național se bucură de o mare diversitate a faunei și florei. Aria munților Piatra Craiului au devenit rezervație naturală încă din anul 1938 iar în anul 1990 parcul Național Piatra Craiului a primit Diploma *Europeană* pentru Arii Protejate iar din anul 2007, Parcul a devenit *rezervație* naturală sub protecția Consiliului Europei.

Siturile din cadrul ariei protejate constituie habitatul a peste 1.300 de specii de plante, 230 de specii de insecte și fluturi, 120 de specii de păsări și aproape 100 de specii de pești și mamifere mici și mari, multe dintre ele unice în lume. Alături de peisajele mirifice, acestea sunt și principalele puncte de atracție pentru cei peste 100.000 de turiști ce vizitează anual rezervația, care au la dispoziție 30 de trasee turistice, speologice și de alpinism ce acoperă aproape în totalitate masivul Piatra Craiului, până în zona de creastă, unde, pe aproape 25 de kilometri lungime, pot fi întâlnite unele dintre cele mai spectaculoase priveliști din întreg lanțul Carpaților.

Masivul Piatră Mare face parte din Munții Bârsei, fiind situați în partea de est a văii Timișului. Unul dintre obiectivele turistice din acest masiv, de pe teritoriul Predealului, este reprezentat de Cascada Tamina. Acesta este unul dintre cele mai cunoscute canioane din țară, fiind amenajate scări pentru accesul turiștilor. Fiind situate la 1100 m altitudine, cascada este formată din 5 cascade mai mici, cea mai mare având înălțimea de cca 10 m. Aceste chei se mai numesc și Ursărie, datorită faunei bogate din jurul cascadei.

Canionul Șapte Scări, atrage mii de turiști din toate colțurile țării, fiind situate la o altitudine de 980 m, pe pârâul Șapte Scări, afluent de stânga a Văii Sipoaie-din masivul Piatră Mare. Lungimea cascade este de 160 m., iar diferența de nivel este de cca 58m, iar înălțimea scărilor variază între 8 și 35 m. Adâncite în calcare jurasice, cheile prezintă urmele evoluției morfologice a întregului masiv Piatră Mare.

Peștera de gheață, considerate a fi cea mai mare cavitate din cadrul acestui masiv, este localizată în zona muntelui Gâtul Ghibei. Dezvoltată pe o fisură verticală, peștera are o deschidere de 50 m, cu orientare spre nord. În interiorul ei, temperatura este scăzută tot anul, existând uneori și zăpadă.

IV.5.5. Faună

Orașul Predeal dispune și de un fond cinegetic bogat, în pădurile din localitate întâlnindu-se cerbi carpatini, urși bruni, jderi, vulpi, lupi, mistreți, iepuri, cocoșul de munte (pasăre declarată monument al naturii), găinușa de alun (care este răspândită de la poalele muntelui până aproape de pajiștea subalpină), veverițe, bursuci, viezuri.

IV.5.6. Fondul Forestier

Fondul forestier – pădurile, vegetațiile forestiere și fondul cinegetic – reprezintă una din cele mai puternice resurse din orașul Predeal, cu atât mai mult cu cât suprafața ocupată de terenurile agricole reprezintă doar 5% din totalul fondului funciar al localității.

IV.5.7. Resurse naturale neregenerabile

Orașul Predeal nu dispune de un număr variat de resurse naturale neregenerabile, cele mai importante resurse ale stațiunii fiind: apele minerale cu proprietăți curative, care stau la baza turismului balnear (ape clorurate, iodate, bicarbonate sau slab bicarbonate, hipotone, slab feruginoase), între care cele mai cunoscute sunt Izvorul Câmpineanu (debit de 3.650 litri/24 de ore), Izvorul Valea Râșnovului și Izvorul Teascu (debit de 6255 litri/24 de ore); fondul forestier, din care se estimează că pădurile de rășinoase ocupă o pondere de 65%.

IV.5.8. Resurse hidrografice

Principalul bazin hidrografic al orașului Predeal este bazinul Timișului, care colectează ape precum: Timișul Sec Mic, Timișul Sec Mare, Piatră Mică, Piatră Mare, Susai, Vladet, Postavaru, Valea Dracului, Valea Dragă, Lamba Mare, Varna Mare, Valea Lungă, Chilera, etc...

Din Predeal izvorăște și râul Prahova cu o lungime de 193 km și un bazin de receptivitate de 3738 km². Râul Prahova curge pe o albie parțial acoperită până în dreptul străzii Tudor Vladimirescu și colectează cursurile de apă Polistoaca și Clăbucet de pe versantul estic și, cursurile Joița și Râșnoava de pe versantul vestic. Per ansamblu, apele curgătoare din Predeal înregistrează debite mai ridicate primăvara, cu precădere în luna aprilie, până la debutul verii. Acest fenomen se explică prin topirea zăpezilor și ploile de lungă durată. Sfârșitul verii și toamna reprezintă sezoane mai secetoase. Apa pentru consum este asigurată din surse subterane și de suprafață.

IV.5.9. Riscuri naturale identificate:

- a) *Riscuri generate de deșertificare*
- b) *Riscuri generate de inundații*
- c) *Incendii de pădure, pajiști comunale*
- d) *Alunecări de teren*
- e) *Cutremur- Riscul seismic provenit din zona epicentrală Vrancea (care poate afecta Zona Văii Prahovei – zona Predeal), arată că în această regiune există aproximativ 90% probabilitate de producere a unei*

mișcări seismice cu magnitudine maximă așteptată $M_{max}=7,5$ R, o dată la 200 ani (conform *INFP București*). Riscul major îl constituie *amplificarea undelor seismice în straturile de suprafață prin reflexii și refracții multiple*, ducând la creșteri ale accelerației, vitezei deplasării.

IV.5.9.1. Potențialul de alunecare a terenului

Potrivit Raportului Anual privind Starea Mediului în Județul Brașov 2008, în orașul Predeal există o suprafață de 34 ha în care se produc alunecări de teren în valuri. Între măsurile de consolidare și prevenire a acestora se numără și: acțiuni de împădurire (plantații de salcâm, pin), captări de izvoare, canale de coastă, drumuri și terase pe curbe de nivel.

Conform Planului de Amenajare a Teritoriului Zonal PATZ Interorășenesc Sinaia – Bușteni – Azuga – Predeal – Râșnov – Brașov (Poiana Brașov) în Cadrul Predealului există torenți care produc ceva mai des inundații. Astfel, bazinul hidrografic al Timișului Sec Mare poate produce inundații în cazul ploilor torențiale sau a unor viituri produse în amonte de oraș.

IV.5.10. Riscuri privind atacuri ale animalelor asupra populației

Data fiind vecinătatea unor zone protejate aparținând *Natura 2000*, animalele sălbatice se bucură de mare libertate, însă, nemaiavând hrană, coboară în zonele locuite, ajungând un real risc pentru populație și turiști.

Implementarea în premieră a unui sistem subteran de 4 containere pentru gunoi menajer în cartierul Joița în valoare de 85 000 lei. Acest proiect va fi extins și în alte zone ale orașului considerate a fi zone cu risc privind atacurile animalelor sălbatice (urși, mistreți).

În plus, din dorința de a rezolva problema mai veche a câinilor comunitari, în anul 2014, orașul Predeal s-a asociat împreună cu alte 10 localități în vederea construirii unui adăpost pentru câini comunitari, amplasat în localitatea Codlea. Oficialii speră astfel că, în cursul anului 2015, să elimine neplăcerile cauzate de câinii fără stăpân.

V. PROFILUL SOCIO-ECONOMIC AL COMUNITĂȚII

Infrastructura localității și transport – Cadru general

În terminologia comună, termenul de infrastructură acoperă o varietate de elemente ale bazei tehnico-materiale ale localității, baze materiale care asigură bunul mers al societății moderne, elemente care se pot clasifica, fără pretenții de exhaustivitate, astfel:

- Infrastructura: de transport (terestru, rutier, feroviar);
- De utilitate publică (alimentare cu apă. Canalizare,);
- Energetica (energie electrică,termică, alimentare cu gaz, iluminat public);
- De comunicații;
- Socială;
- Educațională;
- De protecția mediului.

V.1. Infrastructura: de transport (terestru, rutier, feroviar)

V.1.1. Transport- Căile de acces

Reteaua rutiera este de tip tentacular, rasfirat.

Principalele căi de acces sunt reprezentate de calea ferată -Magistrala 300 –București-Oradea și auto pe DN 1 și DN 73 A care realizează legătura orașului Predeal cu municipiile Ploiesti, Săcele și Brașov, orașele Azuga și Râșnov, DJ 102 P - care străbate orașul de la sud la nord, intersectând DN 1 în interiorul localității, DC 15 -conduce spre legatura cu Azuga. Aceste drumuri sunt foarte importante pentru circulație, importanță sporită și de numărul mare de turiști care folosesc aceste drumuri.

- Drumul național DN1 București –Brașov –este drum național principal și tranzitează localitatea de la sud-la nord, iar în teritoriul intravilan se suprapune peste bd. Mihail Săulescu pe zona centrală a localității.Acest drum constituie principala legatură rutieră între București și Brașov fiind deschis atât traficului de autoturisme, cât și traficului greu.
- Drumul național DN 73 A Predeal-Sercaia este drum național secundar și are ca punct de plecare intersecția cu DN 1, situată în imediata vecinătate a pasjului superior peste calea ferată din sudul localității.
- Drumul județean DJ102 P Predeal-Cabana Trei Brazi se desprinde din DN1 în zona hotelului Rozmarin.

Trama stradală majoră cuprinde, pe lângă aceste drumuri importante, și arterele colectoare, precum și străzile de legatură, de categoria a III –a (câte o bandă pe sens).

V.1.2. Infrastructura de transport orașul Predeal

Rețeaua de străzi mici, parcări, trotuare, administrată de Consiliul Local Predeal, este în prezent în lungime de aproximativ 35 km, din care 10 km drumuri și 5 km trotuare.

Tabel - Structura rețelei de străzi mici, parcări, trotuare din orașul Predeal

Categorie drum	Număr	Total km drumuri	Total km trotuare	Total km alei pietonale	Număr locuri de parcare
Drum comunal	1	2,715	-	-	-
Drum vicinal	-	-	-	-	-
Străzi	79	30,5	13,86	-	300
TOTAL	80	33,215	13,86	-	300

Sursa – Biroul Urbanism, Primăria Predeal

Starea tehnică a drumurilor în localitatea Predeal este precară, doar 41,24 % din drumuri fiind asfaltate. Practic, cea mai mare parte din drumuri nu este modernizată, drumurile sunt pietruite, cu balast sau balast în amestec cu pietriș și se încadrează în categoria de trafic ușor. Accesul pietonal este slab dezvoltat, nu sunt amenajate trotuare decât pe 13,86 km.

Tabel - Detalierea structurii rețelei de drumuri din orașul Predeal

Categorie drum	Lungime drumuri (km)			
	Total (km), din care:	Drumuri asfaltate/piatra cubica	Drumuri de pamant	Drumuri Reabilitate* / modernizate in perioada 2008-2013
Drum comunal	2,715	2,715	-	2,715
Drum vicinal	-	-	-	-
Străzi	30,5	16,2/4,4	9,8	-
TOTAL				

Sursa – Biroul Urbanism, Primăria Predeal

Până la finalul anului 2015, administrația locală și-a propus continuarea proiectelor de infrastructură stradală începute în anul 2014, prima etapă vizând exinderea rețelelor de alimentare cu apă și un nou centru de epurare, iar a doua etapă vizând refacerea sistemului rutier afectat pe toate străzile pe care au avut sau vor avea loc lucrări de reabilitare a rețelelor de utilități. Primăria a accesat fonduri prin Programul Național de Dezvoltare Locală, pentru reabilitarea unui număr de 31 de străzi în cadrul obiectivului de investiții “Modernizare străzi în orașul Predeal”. Valoarea acestor lucrări se ridică la 11 804 000 lei, din care s-a cheltuit deja pentru elaborarea proiectului tehnic suma de 162 440 lei. Din primăvara anului 2015 au demarat lucrările de execuție pentru modernizarea primelor străzi din cadrul proiectului, respectiv străzile: Poiana Narciselor, Unirii, Aurel Vlaicu, Vârful cu Dor, Plăieșilor, Nicolae Bălcescu, Ciucaș, Timiș, Mărășești, Traian, Rodna, Duiliu Zamfirescu, Ceahlău, Rovine, Șoimului, Mareșal Ioan Antonescu, Vulturului, Mihai Viteazu, Griviței, Călugăreni, Plevnei, Armata Română, Panduri, Belvedere, Ștefan cel Mare, Parcului, Independenței, Dr. Istrate, Mănăstirii, George Coșbuc, Nufărului.

Tot în domeniul infrastructurii rutiere, Primăria a depus în anul 2015, prin Programul Național de Dezvoltare Locală un proiect nou de modernizare străzi etapa 2, pentru următoarele străzi: Prahovei, Olăresei, Gheorghe Lazăr, Ecaterina Teodoroiu, Al. I. Cuza, Clăbucet, Căprioarei, Mică, Intrarea Gării, Piața Gării, Clujului, Brândușei, Turda, Vlădeț, Avram Iancu, Tudor Vladimirescu, Turiștilor, Vasile Alecsandri, Liviu Rebreanu, Eroilor, Muncii, Petru Rareș, Mihai Eminescu, Vasile Lupu, Mircea cel Bătrân, Postăvarului, Dimitrie Cantemir, Ghiocilor, Delavrancea, Cloșca, Schiorilor, Simion Barnițiu.

Deficiențe:

- Traficul de tranzit de pe DN 1 se realizează prin zona centrală a Predealului și a Timișului de

Sus, generând disconfort și insecuritate pietonilor

- Calea ferată divizează intravilanul localității Predeal
- Lipsa sau discontinuitatea trotuarelor pe străzile principale și secundare
- Lipsa parcărilor amenajate aferente obiectivelor publice
- Starea precară a străzilor principale și secundare

Intersecțiile cu DN1 sunt insuficient sistematizate

V.1.3. Sistemul de colectare și evacuare ape pluviale

În ceea ce privește *sistemul de colectare și evacuare ape pluviale* aferent drumurilor, acesta este ineficient, deoarece este realizat din șanțuri de pământ, în mare parte colmatate. În aceste condiții, nu se realizează un drenaj corespunzător al apelor pluviale și prin urmare starea drumurilor este direct afectată.

V.1.4. Transportul -mijloace

Transport feroviar în orașul Predeal se realizează pe magistrala feroviară 300 –București-Predeal-Brașov-Sighișoara-Teiuș-Razboieni-Cluj Napoca- Oradea.

Transportul public de persoane interjudețean Brașov – celelalte localități vecine (Azuga, Busteni, Sinaia, Târgoviste etc...) este asigurat de mai mulți operatori: SC CODREANU SRL; SC MONDOTRANS SRL; SC C&I SRL , cu mașinile din dotare- autocare, autobuze, microbuze. Pe teritoriul orașului sunt amenajate 4 stații de autobuz.

Din păcate, la nivelul transportului public local pe teritoriul orașului, pentru legăturile între stațiuni, acesta NU există.

V.1.5. Parcări-Traficul staționar

În prezent în oraș sunt amenajate doar 3 parcări în regim public.

V.2. Infrastructura de utilitate publică (alimentare cu apă/ canalizare, energie termică)

V.2.1. Alimentare cu apă și evacuare apă uzată

V.2.1.1. Rețeaua de alimentare cu apă

Sursa de apă

Sistemul de captare a apei cuprinde instalațiile de captare aferente surselor de apă subterane și de suprafață.

Principala sursă de apă o constituie apa subterană, alimentarea cu apă realizându-se prin :

- 1)captarea de apă GLAJERIE, cuprinzând Izvorul 1 si Izvorul 2 (pt. Complexul de stocare și pompare Joita,V1=750 mc,V2=3500 mc si V3=100 mc) și prin
- 2)apa de suprafață :2.1)captarea Valea Azugii ,
2.2)captarea Valea Lambei și
2.3) priza de apă Ghiba.

Sistem de colectare și depozitar

Apa captată este colectată într-un 6 rezervoare de apă cu capacități variabile între 100 mc și 3500 mc. Potabilizarea apei se face printr-o preclorinare cu hipoclorit și trecerea acesteia prin stația de filtrare și clorinare înainte de depozitare.

Reteaua de alimentare cu apă are o lungime totală de 104 km și a fost pusă în funcțiune în 1950-2005. Din totalul de 1739 de locuințe, până în acest moment la sistemul de alimentare cu apă sunt racordate 1739, adică un procent de 100 %.

Tabel - Tipuri de utilizatori ai serviciilor de alimentare cu apă 2013 -2014:

TIPURI DE UTILIZATORI		Nr.case racordate la retea alimentare cu apă
POPULAȚIE	CASE PARTICULARE (nr. contracte, în toate cartierele orașului)	1237
	Contracte individuale la blocuri	-
	Contracte cu asociațiile de proprietari și locatari	41
UNITĂȚI	AGENȚI ECONOMICI	232
	UNITĂȚI SOCIALE (școli, grădinițe, dispensar, piață, unitatea de pompieri)	16
TOTAL		1526

Consumul de apă potabilă

Tabel - Consumul de apă potabilă în orașul Predeal în perioada 2010-2014:

ANUL	CONSUM metri cubi / zi
2010	1365
2011	1400
2012	1478
2013	1404
2014	1377

În România, Ordinul ministrului sănătății 536/1997 pentru aprobarea Normelor de igienă și a recomandărilor privind mediul de viață al populației, prevede, între altele, cantitatea minimă de apă pe zi pentru un locuitor, care trebuie să fie de minim 50 litri (în scopul acoperirii necesarului fiziologic, igienei individuale și pregătirii hranei). Acest lucru conduce la o cantitate minimă zilnică necesară de 238 mc/zi pentru 4755 locuitori (la nivelul recensământului din 2011, însă numărul brașibenilor a crescut cu cca 700 până astăzi. Având în vedere că, în sezoanele turistice care se întind pe cca 5-6 luni din an orașul este vizitat în medie de aprox.25000 turiști/zi, acest număr fiind în creștere, necesarul de apă crește pentru perioadele de vârf de consum la o cantitate de apă de min.1500 mc./zi .

Prețurile și tarifele practicate

Potrivit prevederilor Hotărârii Consiliului Local Predeal nr.69/31.03.2015 începând cu data de 01.04.2015 se aplică următoarele prețuri pentru apa potabilă livrată în orașul Predeal:

- Preț pentru populație – 2,63 lei/mc + TVA
- Preț pentru restul de utilizatori – 3,77 lei/mc +TVA

Prețurile la apă pentru populație nu conțin TVA .Din informațiile analizate, rezulta ca sunt necesare lucrari de extindere si reabilitare dupa cum urmeaza :

Ext.distrib. Parau Rece 4,5 km	Statie tratare-1- Dambu Morii	Investitii RAJA 2016
Ext.distrib. Predeal 3,66 km-		POIM 2014-2020
Reab.aduct.Glajerie - 15 km	Statie tratare-1- Valea Azugii	POIM 2014-2021
Reab.aduct.Valea Azugii 3,8 km		POIM 2014-2022

V.2.1.2.Proiecte derulate

Pentru sectorul de infrastructură pentru apa/apa uzată, se are în vedere continuarea proiectelor prin Programul Operațional Sectorial de Mediu II, 2014-2020. Prin contractul de finanțare, semnat la data de 16.09.2014, cu Ministerul Mediului și Schimbărilor Climaterice, orașul va beneficia de asistență tehnică pentru pregătirea aplicației de finanțare pentru proiectul regional de dezvoltare a infrastructurii de apă și apă uzată în aria de operare a S.C. RAJA S.A. Proiectul vizează lucrări în valoare totală de 11 068 282 euro, privind reabilitarea infrastructurii de apă-canal a orașului, după cum urmează:

- reabilitări ale surselor existente de apă (Glăjerie și Valea Azugii), reabilitări ale stațiilor de pompare existente (Joița și Valea Azugii), reabilitări rezervoare (Susai, Cioplea, Joița), stații de tratare apă și laborator pe Valea Azugii, rezervor nou pe Cioplea, extindere conducte: aducțiune Glăjerie 15 km, distribuție Predeal 3,663 km, reabilitări de rețele și conducte: aducțiune Valea Azugii 3,800 km, distribuție Predeal 11,531 km. Total valoare 7 177 009 euro;

- reabilitare rețea canalizare Predeal 8,107 km, extindere conducte canalizare 13,060 km, rețea canalizare Valea Râșnoavei 4 km, extindere conducte refulare 4 km, 3 stații de pompare Predeal. Total pachetului de lucrări atinge valoarea de 3 891 273 euro.

Până la finalul anului 2015, administrația locală și-a propus continuarea proiectelor de infrastructură stradală începute în anul 2014, după cum urmează:

Prima etapă vizează lucrări de reabilitare a rețelelor de utilități, iar etapa a doua presupune reabilitarea străzilor afectate de aceste lucrări. Astfel, în prezent se află în curs de desfășurare proiectul derulat prin Compania Națională de Investiții “Reabilitare și extindere rețele de alimentare cu apă, canalizare și execuție stație de epurare nouă în localitatea Predeal, județul Brașov”, care vizează:

- reabilitarea și extinderea a 7 km de rețea de apă pe străzile: Libertății, Eroilor (până la hotel Porumbița), Trei Brazi, legătura la rezervorul de apă, Nicolae Bălcescu; - reabilitarea și extinderea a 7 km de rețea de canalizare pe străzile: Nicolae Bălcescu, Libertății, Eroilor II, Cartier Forestier, Mănăstirii; - rezervor de înmagazinare apă cu volumul de 1000 mc (amplasat în zona str. Trei Brazi) și stație de pompare Joița cu debit maxim 10 l/s;

- stație nouă de epurare cu debitul de 1.888 mc/s, pentru 12 000 locuitori echivalenți; Finanțarea obiectivului de investiții se face din credite externe de la Banca de Dezvoltare a Consiliului Europei, de la bugetul de stat prin bugetul Ministerului Dezvoltării Regionale și Administrației Publice, din bugetul local, precum și din alte surse legal constituite, conform programelor de investiții publice aprobate potrivit legii. Contractul de execuție a fost semnat anul trecut (2014), pentru ca în 2015, să aibă loc demararea lucrărilor propriu-zise. Termenul de punere în funcțiune este data de 31.12.2015. Valoarea totală a obiectivului este de 5,6 milioane euro din care bugetul local al orașului Predeal va asigura suma de 1,083 milioane euro, reprezentând un cuantum de 19,23 %.

În anul 2014 s-au demarat și s-au realizat o serie de lucrări de interes public, după cum urmează:

Administrația locală a realizat, prin intermediul operatorului de apă-canal S.C. RAJA S.A., în cadrul Programului Operațional Sectorial de Mediu etapa I, reabilitarea rețelelor de apă cu durata de funcționare expirată în zona Cetățuia pentru 11 străzi - unde conductele de apă aveau o vechime de peste 50 de ani – cele mai vechi fiind din anul 1954, respectiv pe străzile Mihai Viteazu, Ceahlău, Vulturului, Șoimului, Panduri, Plevnei, Titu Maiorescu, Călugăreni, Griviței, Rovine și Belvedere.

V.2.1.3. Surse de poluare a apei în oraș

Poluarea apei subterane se datorează folosirii îngrășămintelor chimice în agricultură, existenței unor fose rudimentare folosite de gospodăriile locale, dar și din cauza structurii solului. Elementele cele mai poluante sunt fierul, manganul, nitrații și cei mai periculoși nitriții.

Concluzii : Analiza situației alimentării cu apă duce la concluzia că nu este rațională căutarea de noi surse de apă, cu investiții costisitoare, ci în primul rând eliminarea pierderilor de apă potabilă existente.

V.2.2. Canalizare-Rețeaua de ape uzate

În prezent, rețeaua de canalizare este în curs de reabilitare, pe anumite străzi de pe raza localității. Se vor realiza 6,2 km de rețea și racordurile aferente, precum și o stație nouă de epurare-12.000 locuitori echivalenți.

SC RAJA SA are ca obiectiv imediat următor execuția, în baza unui alt proiect, promovarea de noi lucrari de extindere și reabilitare a rețelei de canalizare după cum urmeaza:

Extindere Predeal 13,06 km	-	13,06 km.-ext. Predeal
8,1 km-reabilitare Predeal	-	13,06-extindere Predeal
4,0 km refulare (ext)	-	13,06-ext. Predeal

Autoritatea locală dorește implementarea extinderii sistemului de colectare și epurare a apei uzate prin programe **de finanțare UE 2014-2020.**

Deficiențe: Rețelele de alimentare cu apă și canalizare sunt subdimensionate și învechite , **Orașul Predeal** dispune de un sistem de canalizare separativ, care deservește 2.900 de locuitori, reprezentând o pondere de 56% din totalul populației de 5.183 de locuitori. Pentru apele uzate menajere există rețea de canalizare din tuburi prefabricate de beton cu Dn 250-500mm și o stație de epurare a apelor canalizate cu capacitatea de 100 l/s, care funcționează cu două trepte de epurare, mecanică și biologică.

Rețeaua de canalizare este, în general, veche și subdimensionată, are o lungime de 16,9km, din care 13,5km sunt amplasați pe străzile orașului, iar 3,4km reprezintă lungimea canalului (Dn=400mm) spre stația de epurare. După anul 1999, a fost înlocuită aproape jumătate din rețea, folosindu-se tuburi din beton și PVC, lungimea rețelei reabilite este de 8,17km, reprezentând o pondere de 48,3% în rețeaua orașului. În prezent, există 1.062 racorduri la rețea, din care 809 bucăți sunt de la populație, 232 de la agenții economici și 21 de la instituțiile publice.

V.2.3. Rețeaua de colectare a apelor pluviale

Rețeaua de colectare a apelor pluviale din orașul Predeal este formată din șanțuri și rigolele de scurgere a apelor pluviale, însă acestea sunt parțial colmatate și există riscul ca localitatea să fie inundată de fiecare dată când va ploua mai abundent.

Deficiențe: Apele pluviale sunt preluate de către rigolele stradale și evacuate prin trei guri de scurgere în râul Prahova. Aceste rigole nu satisfac o evacuare corespunzătoare a apelor mai ales în zona drumului național, motiv pentru care s-au executat guri de scurgere racordate la canalizarea menajeră. Rețeaua și stația de epurare nu pot prelua apele pluviale, mai ales la debitele mari, astfel că au loc perturbări în funcționarea lor (inundații, colmatarea decantoarelor, etc.).

Propuneri pentru Disfuncții ale infrastructurii de alimentare cu apă și canalizare a apelor uzate

Principalele disfuncții ale infrastructurii de alimentare cu apă și canalizare a orașului Predeal sunt:

- rețea de distribuție a apei potabile subdimensionată și foarte veche, între 40 și 70 de ani vechime, realizată, în mare parte din fontă și oțel, materiale neconforme cu normele actuale privind asigurarea serviciilor publice de alimentare cu apă;
- diferențele mari de cote între cartierele orașului pun sub presiune rețeaua de distribuție, situație care duce la forțarea conductelor și la cedări ale acestora destul de dese, având în vedere vechimea lor;
- există imobile, în zona de nord – est a orașului, care au încă haznale vidanjabile, fapt care pune în pericol populația din zonă și mediul înconjurător;
- localitățile componente Timișul de Sus, Timișul de Jos, Pârâul Rece nu au canalizare de ape uzate în sistem centralizat; evacuarea apelor uzate din aceste zone se face prin fose septice și drenaje de infiltrare în sol sau cu evacuare la pâraiele existente (valea Vlădețului, Timișul Sec, Valea Râșnoavei);
- stația de epurare a orașului are o vechime de peste 50 de ani și capacitatea de funcționare depășită (100 l/s) în perioadele de ploi abundente și topiri ale zăpezii.

Măsurile care se impun pentru rezolvarea problemelor prezentate sunt:

- reabilitarea și modernizarea rețelei de distribuție a apei, prin înlocuirea conductelor cu tuburi de PEHD și montarea de contoarelor pentru măsurarea consumului de apă potabilă;
- separarea distribuției apei pe zone de presiune, astfel încât să numai fie posibilă creșterea presiunii în rețea peste presiunea de serviciu (6 bari);
- extinderea rețelei de canalizarea a apelor uzate pe toată trama stradală a localității Predeal;
- realizarea sistemului de canalizarea și epurare a apelor uzate în localitățile Timișul de Sus, Timișul de Jos, Pârâul Rece;
- extinderea și modernizarea stațiilor de epurare ale orașului.

V.3. INFRASTRUCTURA ENERGETICĂ

V.3.1. Energia termică și alimentare cu gaze

În prezent nu mai există funcțional un sistem centralizat de furnizare a energiei termice.

Toate locuințele/gospodăriile fiind fie bransate la rețeaua de gaze naturale fie având încălzire pe lemne.

În prezent, încălzirea blocurilor de locuințe se realizează cu microcentrale de termice de apartament; încălzirea locuințelor individuale din oraș și din localitățile componente se realizează cu centrale termice individuale ce funcționează cu gaze naturale și cu sobe de teracotă ce utilizează gazele naturale sau combustibilii solizi (lemne și cărbuni); încălzirea clădirilor de dotări se realizează cu centrale termice individuale ce funcționează cu gaze naturale sau cu combustibil lichid.

Există proprietari care și-au instalat atât centrală termică cu funcționare pe gaze natural, cât și centrală termică ce funcționează cu lemne, pentru a evita funcționarea defectuoasă a centralei pe gaze în perioada de vârf de consum (iarna), când, din cauza consumurilor mari de gaze din rețea și a temperaturilor joase scade presiunea gazelor naturale în rețeaua de distribuție.

Apa caldă se obține prin centralele termice (doar cele care prepară și apă caldă de consum menajer), cu boilere electrice sau pe aragaz.

Prepararea hranei se face cu gaze naturale și cu butelii de aragaz (în zonele fără rețea de distribuție gaze naturale).

O problemă aparține a clădirilor o reprezintă izolarea termică necorespunzătoare a unora dintre ele, fapt ce duce la inconfort termic, consum mare de energie necesară pentru încălzire, apariția condensului – care în timp deteriorează construcțiile prin fenomenul de îngheț-dezghet a masei de vapori în interiorul structurii anvelopei.

Utilizarea gazelor naturale de la aragaz pentru încălzire, nu reprezintă o soluție optimă, deoarece asigură un confort termic insuficient și duce la apariția condensului în spațiile respective, inclusiv în pereți, având în vedere faptul că 1 mc gaz metan care arde, degajă aproximativ 2 litri apă (vapori).

Neutilizarea surselor regenerabile de energie din zonă, respectiv solară, biomasă, etc. constituie de asemenea o problemă, în condițiile în care este necesară exploatarea rațională a resurselor și protejarea mediului ambiant.

Alimentarea cu gaze naturale

Alimentarea cu gaze naturale a orașului Predeal se realizează din conducta de transport gaze naturale de presiune înaltă, care traversează Valea Râșnoavei și face legătura între zăcămintele din

Bazinul Ardeal cu localitățile Azuga, Bușteni și Sinaia. Conducta de presiune înaltă are traseu aproximativ paralel cu DN 73 A până în apropierea Cantonului Silvic din orașul Predeal, apoi traseul e deviat la dreapta spre zona de sud a orașului și spre județul Prahova, pe traseu apropiat DN1 și căii ferate. În zona străzii Ec. Teodoroiu este amplasată o stație de reglare – măsurare - predare gaze naturale (SRMP), în două trepte, care reduce presiunea gazelor de la înaltă la medie și apoi la redusă presiune, și asigură odorizarea acestora. Din această SRMP sunt alimentați toți consumatorii din orașul Predeal prin intermediul rețelei de distribuție montată pe străzile orașului; rețeaua de distribuție a orașului Predeal se continuă spre localitatea Timișu de Sus, unde sunt alimentate cu gaze naturale: Centrul de plasament ”Barza Mică”, hanul ”Cotu Donului”, complexul ”Gaizer”.

În apropierea Sanatoriului Climateric de Nevroze pe DN 73A este amplasată o nouă SRMP (alimentată din conducta de transport gaze naturale de presiune înaltă amplasată în traseu aproximativ paralel cu DN 73A) ce alimentează cu gaze naturale de presiune redusă consumatorii din zona de vest a orașului Predeal.

Teritoriul administrativ al orașului Predeal este traversat în zona de vest de trei conducte transport gaze naturale de presiune înaltă (alimentate din câmpurile de extracție din zona Mediaș - Copșa Mică), cu diametrul de 700 mm, care intră prin nord-vest subtraversând pârția mare/teleschi și ies la sud-vest în zona Belvedere (în apropiere de vila Șoimul).

Conductele de transport gaze naturale de presiune înaltă se află în administrarea TRANSGAZ S.A.

Vilele din localitatea Pârâul Rece sunt alimentate cu gaze naturale prin intermediul unei stații de reglare măsurare predare gaze naturale - SRM Vila Licurici, care asigură reducerea presiunii gazelor în două trepte (până la presiune redusă) și odorizarea acestora.

Localitatea Timișul de Jos, cu cartierul Dâmbul Morii, este alimentată din sistemul de distribuție gaze naturale al municipiului Brașov printr-o conductă de presiune redusă cu diametrul de 100 mm. În anul 2002 s-a executat o extindere a conductei până în dreptul noului hotel–restaurant PETROM, situat la limita amonte a localității Timișul de Jos.

Rețeaua de distribuție gaze naturale a orașului Predeal a fost pusă în funcțiune în anul 1951.

Operatorul rețelei de distribuție este S.C. DISTRIGAZ SUD Predeal.

Dezvoltarea în timp a orașului Predeal a făcut ca rețeaua de distribuție gaze naturale să devină subdimensionată față de actualele necesități, astfel încât este necesară realizarea unui proiect de specialitate prin care să se redimensioneze întreaga rețea de distribuție (inclusiv debitul instalat al SRM) ținând cont atât de situația actuală a orașului cât și de prognozele de dezvoltare pe termen lung.

În avizele pe care le emite S.C. Distrigaz pentru dezvoltarea localității se pune condiția executării unui studiu tocmai pentru această redimensionare deoarece rețelele existente nu mai fac față unor noi dezvoltări.

Rețeaua de distribuție și bransamentele existente sunt executate, în cea mai mare parte, din țevă de oțel și au durata normată de exploatare depășită. Pentru siguranța populației este necesară înlocuirea acestor conducte cu conducte noi din polietilenă care au o durată de funcționare de 50 de ani față de 20 de ani la conductele din oțel, și cu diametre care să corespundă situației actuale plus rezerve pentru perspectivă.

Valoarea maximă a presiunii de ieșire a gazelor din stațiile de predare este de 2,0 bari, dar în sezonul rece poate fi mai coborâtă, producând perturbații în alimentarea consumatorilor. Având în vedere că rețelele de gaze naturale s-au executat etapizat în timp, pe zone de consum, există capete de rețea unde se înregistrează diferențe de presiune (presiuni foarte scăzute) față de alte zone ale orașului și deranjamente în buna funcționare a centralelor termice, în special în perioada de iarnă.

V.3.2.Rețeaua de iluminat public

Sistemul de iluminat public reprezintă ansamblul format din puncte de aprindere, cutii de distribuție, cutii de trecere, linii electrice de joasă tensiune subterane sau aeriene, fundații, stâlpi, instalații de legare la pământ, console, corpuri de iluminat, accesorii, conductoare, izolatoare, cleme, armături, echipamente de comandă, automatizare și măsurare utilizate pentru iluminatul public. Rețeaua de iluminat public din orașul Predeal are o lungime de 35 km.

Profitând de faptul că S.C. ELECTRICA a efectuat reabilitarea rețelei electrice pe DN1 Bdul M. Săulescu, Primăria a considerat oportun să reabiliteze în același timp rețeaua de iluminat public pe acest tronson și totodată să realizeze în cadrul acestei investiții, o rețea de canalizație specială pentru telecomunicații (telefonie și cablu TV), astfel încât să se elimine cablurile inestetice. Valoarea lucrărilor s-a ridicat la suma de 443 613 lei. Pentru a diminua consumul de energie cu iluminatul public, este necesară folosirea de becuri cu consum redus, eventual leduri sau alte soluții economice pentru consum.

Tabel - Infrastructura rețelei de alimentare a iluminatului public

Denumire	An 2010	An 2011	An 2012	An 2013	An 2014
Stâlpi de iluminat aparținând companiei/primarie Predeal	1182	1182	1182	1182	1182
Corpuri de iluminat	927	927	927	927	927

Sursa: Primăria Predeal

Din cele 927 corpuri de iluminat, cele pe LED sunt ...-..... bucăți, pe sodiu 564 bucăți, fluorescente ...-..... bucăți, economice-..... bucăți,mercur 363 bucati.

Cu toate că operatorul Electrica - Transilvania Sud a efectuat o serie de reparații capitale ale instalațiilor energetice din localități, încă se mai constată căderi de tensiune. Aceste căderi se datorează în mare parte stării tehnice proaste a posturilor de transformare și a rețelelor de distribuție existente (se produc întreruperi în distribuția energiei electrice din slaba rezistență la intemperii și datorită suprasolicitării rețelei). De asemeni subdimensionarea rețelei electrice față de noile cerințe apărute după 1990, când s-a liberalizat consumul de energie electrică, poate constitui o cauză. În unele zone mai sunt utilizați stâlpi de lemn pentru pozarea rețelei de joasă tensiune.

Iluminatul public stradal din localitățile orașului nu este corespunzător din punct de vedere luminotehnic (nu asigură nivelurile de iluminare prevăzute în normativ) în toate zonele, din următoarele motive: distanța prea mare dintre stâlpii de iluminat public, artere secundare necoperite de sistemul de iluminat, corpuri de iluminat degradate, neperformante, cu caracteristici luminotehnice necorespunzătoare. Suprasolicitățile și întreruperile în funcționarea posturilor de transformare ar putea fi rezolvate prin introducerea disjunctorilor de bransament cu limitare de putere la nivelul puterii stipulate în contractul de furnizare a energiei electrice.

La nivelul consumatorilor disfuncționalitatea cea mai frecventă este legată de starea de îmbătrânire, uzura fizică și morală a echipamentelor de bransament. Se impune re proiectarea și reactualizarea bransamentelor în conformitate cu legislația în vigoare.

Cu acest prilej este de dorit să se realizeze unele bransamente moderne care să permită trecerea la sisteme moderne de management energetic prin sisteme informaționale și tehnică de calcul.

Rețeaua de joasă tensiune este parțial echipată cu conductoare izolate torsadate (în zona centrală), în rest fiind de tip clasic, cu conductoare neizolate.

Orașul Predeal deține un potențial scăzut în ceea ce privește energia solară, cantitatea medie de energie provenită din radiația solară incidentă în plan orizontal situându-se în jurul valorii de 1.200 kWh/mp/an. De asemenea, cu o viteză medie anuală a vântului de 1,2 m/s, potențialul energiei eoliene în orașul Predeal este, de asemenea, scăzut.

V.3.3. Consumul de energie

În ceea ce privește *consumul de energie*, după estimativul pe 2014 se observă o tendință de creștere a consumului. Acest lucru presupune luarea unor măsuri de optimizare a consumurilor energetice printr-o exploatare rațională a instalațiilor și eliminarea factorilor de consum excesiv din aceste unități.

V.4. Infrastructura de Comunicații **Poșta, telecomunicații și comunicații electronice**

Pe teritoriul orașului Predeal funcționează 1 oficiu poștal.

Orașul este conectat la serviciile de telefonie fixă TELEKOM, UPC serviciile de telefonie mobilă cu acoperire corespunzătoare pentru toate zonele din localitate - VODAFONE, ORANGE, COSMOTE, servicii de televiziune prin satelit, DOLCE , FOCUS SAT și televiziunea prin cablu SC UPC SA și S.C. RDS&RCS TV SA.

Rețeaua de internet este asigurată de TELEKOM, SC UPC si RDS & RCS

Profitând de faptul că S.C. ELECTRICA a efectuat reabilitarea rețelei electrice pe DN1 Bdul M. Săulescu, Primăria a considerat oportun să reabiliteze în același timp (2015) rețeaua de iluminat public pe acest tronson și totodată să realizeze în cadrul acestei investiții, o rețea de canalizație specială pentru telecomunicații (telefonie și cablu TV), astfel încât să se elimine cablurile inestetice. Valoarea lucrărilor s-a ridicat la suma de 443 613 lei.

Disfuncționalități

Unele disfuncționalități ale rețelei de telefonie fixă sunt datorate uzurii accentuate a cablurilor urbane precum și capacității insuficiente a acestora pentru a asigura în condiții corespunzătoare semnalul pentru abonații existenți. Capacitatea centralelor este insuficientă în comparație cu solicitările existente.

V.5. Infrastructura Socială: de sănătate și asistență socială

V.5.1. Serviciile de sănătate

În orasul Predeal funcționează următoarele unități de sănătate:

- 4 cabinete medicale de familie;
- 1 laborator de analize medicale- în regim privat;
- Sanatoriul de Nevroze Predeal, singura unitate medicală din Romania unde se tratează afecțiuni nevrotice, oferind condiții de cazare și masă de tip hotelier;
- Serviciul Mobil de Urgentă, Reanimare și Descarcerare (SMURD) ;
- Centrul de Permanență pentru acordarea primului ajutor- care funcționează cu sprijimul medicilor de familie și al Administrației Publice Locale;
- 1 secție a Spitalului de Psihiatrie și Neurologie Brasov pe teritoriul orasului Predeal-Timisul de Jos;
- 1n cabinet medical în cadrul Liceului Mihail Spulescu;
- 1 cabinet stomatologic-privat;

Tabel - Furnizori de servicii de sănătate din Predeal

NR. CRT.	Furnizori de servicii de sănătate	Unitate de stat / Privată
1.	Sanatoriu de Nevroze Predeal	Stat
2.	Spital Psihiatrie si Neurologie Brasov	Stat
3.	Laborator medical	privat
4.	Serviciul Mobil de Urgenta Reanimare si Descarcerare (SMURD)	stat
5.	Centrul de permanenta	Parteneriat APL-medici de familie
6.	Cabinet medical de familie	privat
7.	Cabinet medical-Liceul M.Saulescu	stat
8.	Cabinet stomatologic	privat
9.	Farmacii	privat
10	Centrul de ingrijire si asistenta Timisul de Sus	APL

Sursa – Primaria Predeal

Tabel - Indicatori servicii de sănătate

Indicatori	Spitale		Cabinete Medicale Stomatologice Individuale		Cabinete Medici de Familie		Farmacii	
	De stat	Particulare	De stat	Particulare	De stat	Particulare	De stat	Particulare
Numărul unităților	1	-	-	1	-	4	-	3
Numărul de paturi	140	-	-	1		4	-	-
Numărul de medici specialiști	5	-	-	1		4	-	6
Numărul de asistente	20	-	-	2		4	-	3

Sursa – Primaria Predeal

Nr. Crt.	Indicatori	2014	2013	2012	2011	2010
1	Număr medici de familie	4	4	4	4	4
2	Număr medici specialiti	4	4	4	4	4

Totodată, localnicii și turiștii reclamă și lipsa unei farmacii non-stop.

V.5.2. Serviciile de asistență socială

Potrivit prevederilor Legii nr. 448/2006 republicată, rolul autorității locale este de a monitoriza în condiții optime atribuțiile și obligațiile care le revin asistenților personali în vederea ameliorării situației persoanelor cu handicap grav astfel încât să primească îngrijire specială la nivelul la care starea lor o cere.

Îngrijirile ce li se acordă pot permite persoanelor bolnave să-și valorifice potențialul fizic, intelectual, spiritual, emoțional și social, în pofida handicapului de care suferă.

În prezent în cadrul Primăriei orașului Predeal sunt angajați 15 de asistenși personali ai persoanelor cu handicap .

De asemenea, pe baza O.U.G. nr. 27/27.08.2013, pentru modificarea și completarea O.U.G. nr. 70/2011 și a H.G. nr. 778/09.10.2013, Primăria acordă **ajutoare pentru încălzirea locuințelor**. Numărul cererilor anuale pentru acordarea ajutorului la încălzire a fost de 330.

V.6. Infrastructura educațională și culturală

V.6.1. Infrastructura de învățământ din orașul Predeal

Tabel - Infrastructura de învățământ din orașul Predeal în anul 2014

Nr. crt.	Unitate de învățământ	Adresa	Personalitate juridică / Arondată	Acreditată / Autorizată	Învățământ public / privat
ÎNVĂȚĂMÂNT PREȘCOLAR					
1	Liceul Teoretic Mihail Saulescu Predeal	Predeal str.Mihail Saulescu nr.91	PJ	Acreditata	Inv.Public
2	Club Sportiv Scolar Predeal	Predeal, str.Mihail Saulescu nr.91	AR	Acreditata	Inv.Public
3	Gradinita cu program normal nr.1	Predeal, str.Poiana Narciselor, nr.14	PJ	Acreditata	Inv.Public
4	Gradinita cu program prelungit nr.1 A	Predeal, str.Poiana Narciselor nr.14	AR	Acreditata	Inv.Public
5	Gradinita cu program normal Timisul de Jos	Predeal, str.Nationala, nr.16	AR	Acreditata	Inv.Public
ÎNVĂȚĂMÂNT PRIMAR ȘI GIMNAZIAL					
1	Liceul Teoretic Mihail Saulescu Predeal	Predeal str.Mihail Saulescu nr.91	PJ	Acreditata	Inv.Public
ÎNVĂȚĂMÂNT LICEAL					
1	Liceul Teoretic Mihail Saulescu Predeal	Predeal str.Mihail Saulescu nr.91	PJ	Acreditata	Inv.Public

Sursa: Primăria Predeal

În cursul anului 2014 au fost reluate și totodată finalizate lucrările de construcție la grădinița cu program prelungit de pe strada Poiana Narciselor, care asigură condiții moderne de studiu pentru 3 grupe preșcolare (circa 70 de copii). Valoarea investiției s-a ridicat la suma de 890 000 lei, incluzând și racordarea la utilitățile publice.

În 2015 se preconizează finalizarea reabilitării termice a clădirii liceului, începută în anul 2014 în valoare de 482 380 lei.

Tabel - Încadrarea personalului didactic în anul școlar 2013 – 2014, pentru învățământul preuniversitar, în orașul Predeal

Nr. crt.	Specialitatea catedrei (postului)	Norme / posturi didactice (număr)	Norme / posturi didactice acoperite cu:	
			Titulari	Suplinitori
1	Educatoare	10	5	5
2	Învățători	7	6	1
3	Profesori	21	13	8
4	Discipline tehnice	1	1	
	TOTAL	39	25	14

Sursa: Primaria Predeal

Aprobarea planurilor de școlarizare ale unităților de învățământ din orașul Predeal s-a realizat conform actelor normative în vigoare. Astfel, în anul școlar 2013- 2014 au fost înscriși un număr total de 578 elevi, din care preșcolari, 135

Tabel nr. 26 - Evoluția numărului de elevi, pe ani școlari

Tip instituție / Nr. înscriși	2010-2011	2011-2012	2012-2013	2013-2014
Școli generale	280	269	294	258
Licee	290	227	205	179
TOTAL	570	496	499	438

Sursa: Primăria Predeal, Liceul Teoretic „Mihail Saulescu”

Tabel - Situația elevilor înscriși în anul școlar 2013 – 2014

Unitatea de învățământ	Nr. înscriși	Clasa	Nr. promovați	Repetenți	Abandon școlar	Rata promovabilității
Lic. Teoretic "Mihail Saulescu" Predeal		Pregătitoare	19			100
		I	22			100
		II	48			100
		III	39			100
		IV	21	3		87.5
		V	34			100
		VI	24			100
		VII	27			100
		VIII	21			100
Liceul		IX	26	4		86.66
		X	19	1		95
		XI	20			100
		XII	22			100
		XI FR	17		7	70.83
		XII S	15		4	78.94
		XIII S	16	1		94.11
		XIV S	22		5	81.48

Sursa: Primăria Predeal,

V.6.1.1. Rezultatele elevilor la examenele naționale

Tabel - Situația testărilor naționale

An școlar	Nr.elevi înscriși	Nr.elevi prezenți	Nr. elevi care au promovat	Procent Promovabilitate *** raportat la nr de elevi prezenți
2011/2012	24	24	22	91.66
2012/2013	27	27	21	77.77
2013/2014	16	16	10	62.55

Sursa: Primăria Predeal,

Tabel - Situația Examenului de Bacalaureat –

An școlar	Nr.elevi înscriși	Nr.elevi prezenți	Nr. elevi care au promovat	Procent Promovabilitate
2011/2012	13	13	8	61.53
2012/2013	15	15	14	93.33
2013/2014	22	22	15	68.18

Sursa: Primăria Predeal,

Burse acordate elevilor

Elevii de la cursurile de zi din învățământul de stat pot beneficia de burse de merit, de studiu și de ajutor social. Acordarea de burse de la bugetul de stat reprezintă o formă de sprijin material vizând atât protecția socială cât și stimularea elevilor care obțin rezultate foarte bune la învățătură și disciplină.

Bursele pe care le pot primi elevii pot fi de tipul:

- Burse de ajutor social
- Burse de merit
- Burse de studiu
- Burse de performanță

Tabel nr. 30 - Situația statistică privind acordarea bursei școlare

Nr. Crt.	Denumire unitate de învățământ	Ani școlari	Burse de performanță	Burse de merit	Burse sociale și medicale
1.	LIC.TEORETIC "M.SAULESCU" PREDEAL	2012-2013	-	23	61
		2013-2014	2	19	25
		2014-2015	1	18	50
	TOTAL		3	60	136

Sursa: Primăria Predeal,

V.6.2. Cultură, culte, societate civilă

-număr biblioteci: 2 în cadrul Liceului Mihail Săulescu

-număr case de cultură:1

-cămine culturale și muzee:-

- Monumente istorice: Monumentul închinat luptelor din Valea Timișului (18-20 iun.1949)-ridicat pe "Dealul Honvezilor" - amplasat pe DN1, la km 157 pe partea dreaptă a drumului, dincolo de pâraul Timiș;
- Monumentul Săulescu - închinat poetului erou Mihail Săulescu căzut în luptele de la Predeal în primul război mondial -amplasat la prima serpentină a DN1 spre Timișul de Sus;
- Grupul statuar Apărătorii Predealului- ridicat în cinstea eroilor căzuți în primul război mondial -amplasat în piața gării;
- Monumentul și cimitirul eroilor – Valea Râșnoavei-dedicat eroilor primului război mondial;
- Cimitirul eroilor români căzuți în cele două războaie mondiale;
- Mausoleul Ostașilor români- căzuți în primul război mondial- a fost ridicat pe crestele munților din împrejurimile Predealului, în anul 1938-pe vârful La Clește (1461 m);
- Monumentul ridicat de fundația Bună Vestire –în curtea mănăstirii. Sf. Nicolae Predeal, în memoria legionarilor asasinați în diferite lagăre din țară și din București în 21-22 septembrie 1940;
- Eroii Vânători de Munte- comemorează revoluția din 16-22 decembrie 1989.

-număr Asociații și ONG: 10

- Asociația veteranilor de război;
- Asociația cadrelor militare în retragere și rezerva;
- Asociația Cultul Eroilor;
- Asociația 22 decembrie 1989;
- Liga Pensionarilor;
- Agenți economici;
- Asociația națională a bucatarilor și cofetarilor din turism;
- Asociația întreprinzătorilor din Predeal;
- Asociația Patronală Clăbucet;
- Asociația Vasile Criste.

-Publicații și reviste: publicație lunară: „Jurnalul de Predeal”

-Lăcașuri de cult pe confesiuni:

- Biserica ortodoxă română: Catedrala Sf.Împărați Constantin și Elena; Mănăstirea Sf. Nicolae-Predeal; Biserica Sf.M.M. Pantelimon-Timișul de Sus; Biserica Sf. Nicolae-Timișul de Jos; Biserica sf. Ioachim și Ana- Dâmbu Morii;
- Biserica Catolică Adormirea Maicii Domnului-Predeal; Capela Sf.Tereza Timișul de Sus – Predeal; Mănăstirea.Catolică Sf.Ioan-Timisul de Sus;
- Biserica Baptistă-Predeal.

Locuri de agrement/ spații verzi amenajate

În zona centrală a orașului (parcul BCR) s-a reamenajat un parc de recreere în valoare de 205 737 lei, din cadrul Proiectului “Parc pentru copii zona Joița și parc pentru recreere zona centrală”, finanțat din fondul de mediu.

În zona străzilor Libertății și Eroilor s-a finalizat în 2014 parcul de agrement, la valoarea de 1 374 820 lei, finanțat din fondul de mediu. În vederea viabilizării zonei rezidențiale din Str. Plăieșilor, unde Primăria a atribuit tinerilor din oraș terenuri la L15/2003 pentru construirea de locuințe, s-au început lucrările pentru alimentare cu energie electrică a zonei. Valoarea totală este de 558 508 lei. Până în prezent s-a realizat integral și rețeaua de distribuție a apei în acest cartier, iar lucrările de canalizare aferente sunt în curs de desfășurare.

Locuri de agrement/ spații verzi amenajate:

- 2 Săli de sport: Sala sport Libertății; Sala sport Liceu M.Saulescu
- 3 Terenuri de sport: Stadionul orășenesc; 2 terenuri sport Liceu M.Saulescu; 1 teren sport piață
- 5 Terenuri de joacă pentru copii amenajate în parcurile orașului: - parcul poștei; parcul Joița, parcul Libertății, parcul pod CFR; parcul str. Eroilor;

V.7. Managementul unui mediu sustenabil

V.7.1. Calitatea mediului

V.7.1.1. Calitatea solului

Conform art. 1. al Ordinului nr. 1552 din 03/12/2008 pentru aprobarea listei localităților pe județe unde există surse de nitrați din activități agricole, județul Brașov este cuprins în anexa acestui ordin cu 40 de localități declarate ca zone vulnerabile la poluarea cu nitrați. Predealul nu este în această listă.

V.7.1.2. Calitatea aerului

Principalele surse de emisie a substanțelor poluante sunt sectorul energetic, transportul și agricultura; sectorul energetic rămâne o sursă importantă de poluare, prin emisii de oxizi de sulf și oxizi de azot, în ciuda reducerilor semnificative din ultimii ani. Traficul rutier este de asemenea o altă sursă importantă de poluare, prin emisii de noxe, monoxid de carbon (CO), PM2.5 și compuși organici volatili ne-metanici (NMVOCs). În plus, consumul casnic de energie, adică arderea combustibililor (lemn și cărbune) în gospodării reprezintă o sursă importantă de PM2.5.

Compușii organici volatili nemetanici (NMVOCs) sunt precursori ai ozonului troposferic, fiind emiși din diverse surse (aplicarea vopselelor, transportul rutier, utilizarea solvenților în curățarea uscată etc). Anumiți compuși (benzenul C₆H₆) și 1.3-butadiena sunt periculoși pentru sănătatea umană, fiind cancerigeni.

Dioxidul de sulf (SO₂) este emis în procesele de ardere a combustibililor ce conțin sulf și contribuie la formarea depunerilor acide, cu impact semnificativ asupra ecosistemelor acvatice din râuri și lacuri și asupra pădurilor. Ozonul troposferic de la nivelul solului O₃ este un poluant secundar format în troposferă, prin reacții fotochimice complexe dintre precursori, cum sunt NMVOCs. Ozonul este un agent oxidant puternic și agresiv, iar nivelurile ridicate de ozon au efect negativ asupra sistemelor cardiovascular și respirator, contribuind la mortalitatea prematură. Nivelurile ridicate de O₃ au impact și asupra plantelor, ducând la scăderea randamentului culturilor agricole și a creșterii pădurilor.

V.7.1.3. Radioactivitatea mediului

Rețeaua Națională de Supraveghere a Radioactivității Mediului (RNSRM) a fost înființată în anul 1962 cu scopul de a supraveghea și controla respectarea prevederilor legale privind radioprotecția mediului. La nivelul anului 2010, RNSRM a cuprins un număr de 37 de stații din cadrul Agențiilor pentru protecția mediului, coordonarea științifică și metodologică fiind asigurată de Laboratorul Național de referință pentru radioactivitatea mediului din cadrul ANPM.

V.7.1.4. Managementul deșeurilor

Operatorul Serviciilor de salubritate în Orasul Predeal este SC COMPREST SA .

Consiliul Local Predeal a aprobat prin HCL nr. 30/2013 prelungirea contractului de salubritate nr 1973/1993 pe o perioada de 3 ani respectiv pana la 01.03.2016, urmand ca pana la expirarea termenului sa se demareze procedura de delegare de gestiune in conditiile legii.

În acest moment SC COMPREST SA desfășoară activități de colectare și transport deșeurii menajere, deșeurile colectate de pe raza Orașului Predeal fiind transportate la Rampa mun.Brasov, fără a realiza și selectarea acestora. Autoritățile locale din orașul Predeal fac eforturi în ceea ce privește aplicarea legislației privind protecția mediului, precum și oferirea unei educații ecologice tuturor locuitorilor orașului.

Sursele de deșeurii din Predeal sunt: deșeurii menajere provenite de la populație și agenții economici, deșeurii stradale, deșeurii grădini, spații verzi, parcuri, deșeurii menajere spitalicești.

Depozit ecologic zonal Brașov, operat de către S.C. FIN-ECO S.A. Brașov. A fost pus în funcțiune în 2004, iar anul estimat de închidere este 2029. Depozitul deservește un număr de 450.000 locuitori din municipiul Brașov și localitățile arondate Brașov, Bod, Bran, Budila, Cristian, Dumbrăvița, Feldioara, Fundata, Ghimbav, Hălchiu, Hărman, Moieciu, Ormeniș, Poiana Mărului, Prejmer, Sânpetru, Șinca, Târlungeni, Vama Buzăului, Teliu, Codlea, Săcele, Predeal, Râșnov și Zărnești.

Stațiile de transfer sunt spații amenajate și autorizate în care deșeurile sunt colectate, selectate pe categorii (acolo unde nu a fost efectuată operațiunea de colectare selectivă) în deșeurii metalice, deșeurii combustibile formate din plastic, lemn, hârtie și deșeurii biodegradabile pentru fabricarea compostului iar deșeurile care nu pot fi valorificate vor fi transferate la depozitul conform de deșeurii pentru eliminare definitivă. În general, stațiile de transfer sunt construite pentru distante de peste 60 km de amplasamentul depozitului de deșeurii și volume anuale de deșeurii de peste 10.000 tone. Pentru a fi justificate din punct de vedere economic, stațiile de transfer ar trebui să genereze economii de transport mai mari decât costurile de operare. Cele șase stații de transfer din județul Brașov trebuie construite la Râșnov, Măieruș, Predeal, Prejmer, Hoghiz și Victoria, dar, deocamdată, doar primăriile din Prejmer, Predeal, Hoghiz și Victoria au făcut primii pași spre realizarea stațiilor de transfer, singura stație funcțională deja fiind la Prejmer.

V.8.Situații de urgență

Situația de urgență reprezintă un eveniment excepțional, cu caracter non militar, care prin amploare și intensitate amenință viața și sănătatea populației, mediul înconjurător, valorile materiale și culturale importante, iar pentru restabilirea stării de normalitate sunt necesare adoptarea de măsuri și acțiuni urgente, alocarea de resurse suplimentare și managementul unitar al forțelor și mijloacelor implicate.

În Predeal funcționează **servicii de urgență profesioniste**:

1. **Serviciul Voluntar pentru Situații de Urgență (SVSU)**, organizat pe cele două activități principale:

- informare publică și prevenire;
- intervenție operativă directă prin coordonarea formațiunilor profesioniste specializate.

A fost executat un sediu salvamont nou și modern, amplasat la baza pârtiilor din zona Clăbucet, aceasta fiind zona cea mai solicitată pentru serviciile de intervenție în caz de accidente, care a costat ~265 000 lei. Astfel, începând din sezonul de iarnă 2014- 2015, s-a putut acorda primul ajutor practicanților sporturilor de iarnă, în condiții optime.

2. **Politia locala a orașului Predeal**, cu următoarea structură: Nu este cazul.

V.9. **Economia** la nivelul orașului Brașov

V.9.1. Structura agenților economici

Tabel - Structura agenților economici din Predeal, în funcție de domeniul lor de activitate:

STRUCTURA AGENȚILOR ECONOMICI, ÎN FUNCȚIE DE DOMENIUL DE ACTIVITATE			
Nr crt	Domeniul de activitate	Număr societăți	Pondere în totalul societăților
1	Comerț cu ridicată și cu amănuntul; Repararea autovehiculelor și motocicletelor	10	2,5 %
2	Hoteluri și restaurante	377	95,45%
3	Activități profesionale, științifice și tehnice	-	
4	Agricultura, Silvicultura și Pescuit	-	
5	Industria prelucrătoare	-	
6	Distribuția apei; Salubritate; Gestionarea deșeurilor, activități de decontaminare	3	0,8 %

7	Transport și depozitare	1	0,25
8	Activități de servicii administrative și activități de servicii suport	-	
9	Informații și comunicații	-	
10	Construcții	2	0,5%
11	Intermedieri financiare și Asigurări	1	0,25%
12	Activități de spectacole culturale și recreative	1	0,25%
13	Alte activități de servicii	-	
TOTAL		395	

Din totalul celor 395 numai 230 sunt societăți active, din care 95,65 % sunt microintreprinderi, respectiv au maxim 9 angajați și o cifră de afaceri anuală și/sau active totale anuale de maxim 2 milioane EUR.

Tabel - Evoluția societăților din orașul Predeal în perioada 2011-2014

Tipuri de societati	2014
Microintreprinderi	220
Intreprinderi mici	10
Intreprinderi inactice	10
Total societăți existente, din care:	395
- noi înființate	30
- active	230

Principalii agenți economici care își desfășoară activitatea în orașul Predeal sunt prezentați în tabelul de mai jos.

Tabel - Lista cu principalii agentii economici de pe raza orașului Predeal

Nr. crt.	Denumire societate	Localitatea	Nr. angajati	Cifra de afaceri	Profit	Domeniul de activitate
1.	MOUNTAIN TRAVEL & CONSULTING SRL	Str. Teleferic 10C Jud. BRASOV, Loc. PREDEAL	5	163822	-38284	Horeca
2.	<u>VLADET COM SRL</u>	Str. Plevnei 5 Jud. BRASOV, Loc. PREDEAL	15	446564	46400	Horeca
3.	MOTO INSTAL SRL	Str. Mihail Saulescu 62 Jud. BRASOV, Loc. PREDEAL	4	898694	973	Lucrari constr.si inst.
4.	<u>MOND HOUSE PREDEAL SRL</u>	Str. Timisului 19 Jud. BRASOV, Loc. PREDEAL	2	35672	-5614	Agentie imobiliara
5.	<u>CRUCERU CONTAB SRL</u>	Sos. Timisul De Jos 20 Jud. BRASOV, Loc. PREDEAL	2	34850	6765	Activit. Contabilitate-69
6.	<u>ARENA HOTELS SRL</u>	Str. Valea Rasnoavei 69 Jud. BRASOV, Loc. PREDEAL	15	1646276	86619	Horeca-55
7.	<u>THEOART SRL</u>	Bdul. Libertatii 80 Jud. BRASOV, Loc. PREDEAL	3	42028	4221	Comert
8.	<u>CABANA VANATORILOR SRL</u>	Str. Trei Brazi 3 Jud. BRASOV, Loc. PREDEAL	9	115431	17963	Horeca+Comert

Industria- În oraul Predeal nu se desfaloarp activitpți industriale.

Agricultura

Tabel - Suprafata agricola, pe categorii de folosinta în anul 2014:

Categorii de folosință	Suprafața (ha)	Ponderea suprafețelor
- arabil	9	0,14
- pasuni si fanete	366	5,78
- vii si livezi	3	0,015
Total teren agricol	378	5,97

Sursa- Serviciul Urbanism Primăria Predeal

V.9.2. Situația terenurilor, pe categorii de folosință

Situația terenurilor, pe categorii de folosință, potrivit Recensământului agricol din anul 2010

Terenul arabil 9ha

Grădina familială 3ha

Păsuni si fânețe 366 ha

Culturi permanente –

Suprafața agricolă utilizată (SAU) 366 ha

Suprafața agricolă neutilizată 12 ha

Cultura plantelor și creșterea animalelor – activitatea este infimă, ne semnificativă, la nivelul orașului Predeal.

V.9.3. TURISMUL

TURISMUL- cea mai importantă resursă economică a orașului Predeal

Predealul dispune de excepționale resurse curative naturale, dar de o infrastructură învechită, servicii necorespunzătoare, promovare insuficientă și oferte nediversificate.

Turismul reprezintă un sector prioritar pentru Predeal, angrenând prin resursele pe care le are majoritatea sectoarelor economice dezvoltate la nivel local. Fiind principala resursă a comunității, este importantă asigurarea dezvoltării sustenabile a turismului, cu atât mai mult cu cât atractivitatea ridicată a Predealului este dată, în principal, de resursele naturale existente, pe lângă domeniul schiabil.

Dacă turismul constituie baza economiei locale, atunci carențele acestuia reprezintă deficiențe ale întregului sistem. Astfel, un alt punct slab al mediului de afaceri este reprezentat de subdezvoltarea infrastructurii de agrement. Din perspectiva antreprenorilor din Predeal, o oportunitate importantă ar reprezenta-o tocmai creșterea investițiilor în facilitățile de agrement din stațiune, precum: parcuri de distracții, bazine de înot, centre de echitație, terenuri de sport, locuri de recreere, etc.

Antreprenorii din Predeal întâmpină însă și alte obstacole, cele mai importante fiind lipsa capitalului, lipsa finanțării și fluctuația cererii pentru produsele societăților comerciale.

Până la finalul anului 2015, administrația locală și-a propus continuarea proiectelor începute în anul 2014, după cum urmează:

Centrul de agrement și spa Predeal

Un obiectiv important, care se află în centrul preocupărilor administrației locale și vizează dezvoltarea sectorului turistic și de agrement al orașului, este centrul de agrement și spa Predeal, obiectiv finanțat prin POR 2007-2013 Axa prioritară 1 "Sprijinirea dezvoltării durabile a orașelor". Acest proiect cuprinde un număr mare de spații de relaxare, saune, băi de aburi, grotă de gheață, piscine, aqua parc, terenuri de squash, solar, săli de fitness, spinning, cardio și aerobic. De asemenea, se vor amenaja zone de spații verzi și locuri de joacă pentru copii. Valoarea totală a proiectului este de 42 843 000 lei, din care finanțare externă nerambursabilă - 20 152 000 lei și finanțare proprie 22 691 000 lei.

Lucrările la acest obiectiv au început în anul 2014, sunt în curs de desfășurare și au termen de finalizare în luna decembrie 2015.

Accesibilitate în zona turistică Clăbucet – Cioplea

Un obiectiv la fel de important pentru orașul nostru este proiectul accesibilitate în zona turistică Clăbucet – Cioplea, prin care se va îmbunătăți accesul în zona turistică de cel mai mare interes în sezonul de iarnă, respectiv zona schiabilă. Proiectul cuprinde: - un număr de 3 parcuri etajate (pe str. Teleferic, T.Vladimirescu, stația Teleferic); - o parcare terană în zona hotel Fulg de Nea; - reabilitarea și modernizarea străzilor Libertății și Teleferic. Capacitatea

totală de parcare propusă este de 1 074 locuri. Valoarea totală a proiectului este de 55 270 000 lei, din care finanțare externă 53 978 000 lei și finanțare proprie (2%) 1 292 000 lei. Lucrările proiectului au început în 2014, în prezent fiind în curs de desfășurare, termenul de finalizare fiind prevăzut pentru 31.12.2015.

Noul centru național de informare și promovare turistică

În anul 2015 se dorește finalizarea proiectului privind noul centru național de informare și promovare turistică, în valoare totală de 625 000 lei, pentru realizarea căreia s-a obținut finanțare nerambursabilă în anul 2014 prin Programul Operațional Regional Axa 5, în valoare de 612 000 lei. Noul centru va fi amplasat într-o zonă centrală a orașului cunoscută sub denumirea de Parcul Poștei.

Piață modernă

Din luna decembrie a anului 2014, Predealul beneficiază de o piață nouă și modernă, în cadrul unui complex multifuncțional de tip supermarket, care asigură condiții optime de aprovizionare atât pentru locuitorii orașului cât și pentru turiști.

Turiștii preferă destinația Predeal pentru vacanțe scurte de vară sau iarnă, dat fiind domeniul schiabil, cu precădere, iar în cursul anului s-a dezvoltat turismul de week-end.

Turiștii vin la Predeal pentru că îi leagă amintiri, pentru că este în proximitatea Brașovului, însă deplng infrastructura: starea drumurilor de acces la punctele de interes, lipsa de activități culturale, inactivitatea Centrului de promovare turistică, lipsa unui transport public local; lipsa amprente locale a turismului, dar și turismul alternativ ori lipsa de parcuri și locuri de petrecere a timpului liber, aspect pentru care apelează la beneficiile orașului Brașov care oferă ceea ce au ei nevoie și nu găsesc în Predeal. Totodată, turiștii, pe lângă condițiile de trafic deplorable de acces la orașul Predeal, reclamă lipsa de profesionalism a multor lucrători din domeniul turistic.

Pe teritoriul orașului Predeal, resursele naturale sunt reprezentate de apele minerale cu proprietăți curative, care stau la baza turismului balnear (ape clorurate, iodate, bicarbonate sau slab bicarbonate, hipotone, slab feruginoase). Între care cele mai cunoscute sunt Izvorul Câmpineanu (debit de 3650 litri /24 de ore), Izvorul Valea Râșnovului și Izvorul Teascu (debit de 6255 litri/24 de ore). Acest aspect este exploatat insuficient, deși, la nivel național, se demonstrează că acest turism este în creștere. Aceasta este și o soluție pentru Predeal spre a se dezvolta și a redobândi renumele .

Turismul alternativ nu este dezvoltat, iar acesta atrage tot mai mulți turiști în lume. Picnic la miezul nopții, circuit gastronomic pe bicicletă, toate aceste activități fac parte dintr-o paletă vastă de experiențe care pot atrage turiști din afara țării.

Șansa României în dezvoltarea turismului nu stă în litoral sau în concepte precum, The Carpathian Garden, ci într-o descentralizare a brandingului de țară. O piesă importantă în această descentralizare o constituie turismul alternativ, axat pe nișe care atrag ca un magnet anumite categorii de turiști și care devin tot mai căutate.

Prin promovarea produselor, a meșteșugurilor și a tradițiilor dintr-o anumită zonă va crește și economia locală, iar spiritul locului se va menține. În sens larg, turismul alternativ înseamnă că nu încerci să te adresezi unui public mainstream, adică nu ești interesat să faci turism de masă. Mai degrabă, dă rezultate să adresezi vizitatorilor în funcție de interesele, hobby-urile și curiozitățile lor și structurezi o zi de călătorie pe una sau mai multe teme clar stabilite.

Dramaturgia zilei este o înșiruire de atracții date de aceste interese și teme, care pot fi clasice (patrimoniul construit sau natural, tradiții, meșteșuguri) sau mai noi (gastronomie, mișcare, ecologie). Ideea de bază este să încerci să prezinți destinația ținând cont, pe de o parte, de ceea ce îl interesează pe vizitator și, pe de altă parte, de ceea ce îți oferă locul în autenticitatea și originalitatea lui. Turistul iubește povestea, dar aceasta nu este oferită. Citind monografia unui sat, găsești aproape toate informațiile de care ai nevoie când construiești o ofertă, inclusiv Povestea. Este loc pentru dezvoltare de turism care să atragă turiști pe toată perioada anului: turism cultural, turism festivalier, turism sportiv, turismul verde, turismul social, turismul cinegetic, turismul de recreere, turismul medical, turism de aventură, turism de drumeție, turism sportiv, turism de descoperire sau turism științific (speoturismul, adică vizitarea sau studierea peșterilor).

Pentru stimularea mediului de afaceri din Predeal pot fi avute în vedere mai multe alternative, precum: promovarea stațiunii în rândul investitorilor străini și români, dar și în rândul turiștilor,

Realizarea unor lucrări de dezvoltare și modernizare a localității, depunerea de proiecte pentru atragerea de fonduri europene, îmbunătățirea infrastructurii de transport și a infrastructurii tehnico - edilitare.

V.10. Administrația Locală-

V.10. 1. Aranjamente instituționale și servicii de relații cu publicul

Administrația publică în orașul Predeal este organizată și funcționează potrivit prevederilor Legii administrației publice locale nr. 215/2001 și în conformitate cu hotărârile Consiliului Local.

Administrația publică din oraș se organizează și funcționează în temeiul principiilor autonomiei locale, descentralizării serviciilor publice, eligibilității autorităților administrației publice locale, legalității și al consultării cetățenilor în soluționarea problemelor locale de interes deosebit.

Primarul, viceprimarul și secretarul, împreună cu aparatul de specialitate al primarului, constituie o structură funcțională cu activitate permanentă, denumită Primăria, care duce la îndeplinire hotărârile Consiliului Local și dispozițiile Primarului, soluționând problemele curente ale colectivității locale. Misiunea sau scopul Primăriei rezidă deci în soluționarea și gestionarea, în numele și în interesul colectivității locale pe care o reprezintă, a treburilor publice, în condițiile legii.

În administrația publică locală primarul îndeplinește o funcție de autoritate publică. El este șeful administrației publice locale și al aparatului de specialitate al autorității administrației publice locale, pe care îl conduce și îl controlează. Primarul răspunde de buna funcționare a administrației publice locale, în condițiile legii și reprezintă unitatea administrativ-teritorială în relațiile cu alte autorități publice, cu persoanele fizice sau juridice române sau străine, precum și în justiție.

Consiliul Local al orașului Predeal este compus din 15 consilieri locali pe perioada 2012-2016, aleși prin vot universal, egal, direct, secret și liber exprimat, în condițiile stabilite de legea pentru alegerea autorităților administrației publice locale. Potrivit legislației, numărul membrilor fiecărui consiliu local se stabilește prin ordin al prefectului, în funcție de populația orașului, raportată de Institutul Național de Statistică și Studii Economice la data de 1 ianuarie a anului în care se fac alegerile sau, după caz, la data de 1 iulie a anului care precedea alegerile.

Aparatul de specialitate al Primarului orașului Predeal cuprinde 52 de posturi, structurate pe departamente de specialitate care funcționează astfel:

➤ **in subordinea directă a Primarului:**

-Cabinet Primar

-Serv. Economic

-Serv.Dezvoltare Turism si Utilitati Publice

-Biroul de Urbanism, Amenajare Teritoriu, Autorizare construire lucrări

-Birou de Achizitii Publice Investitii si Implementare Proiecte

-Compartiment CNIPT

➤ **În subordinea Secretarului oraşului:**

-Comp. Juridic;

-Comp.Resurse umane;

-Comp. Adm. Publ.,secretariat ;

-Comp.CNIPT

➤ **În subordinea Consiliului Local - servicii si compartimente care insumeaza 27 posturi :**

-Serv. Public Comunitar Local de Evidenţa a Persoanelor;

-Serv. de Voluntariat pentru Situaţii de Urgenţă;

-Serv. Public de Asistenţă Socială;

-Casa de Cultură

Total posturi în Cadrul Primăriei Predeal : 79 din care:

-Demnitari: 2 posturi;

-Funcţii publice: 36 posturi(30 de executie si 6 de conducere)

-Contractuali : 41 posturi

V.10.2. Administrația locală- venituri și cheltuieli

În anul 2014 execuția bugetară s-a încheiat cu valoarea totală de 18 240 985 lei din care suma de 2 755 865 lei au reprezentat fonduri externe nerambursabile.

Aceste sume au fost cheltuite astfel: 11 190 182 lei pentru secțiunea de funcționare, iar diferența de 7 050 803 lei pentru secțiunea de dezvoltare. În anul 2015 Primăria estimează un buget total de 86 851 390 lei din care fonduri europene nerambursabile 71 941 110 lei. Aceste sunt astfel distribuite: 8 818 800 lei pentru cheltuieli curente cu bunuri și servicii de iluminat public, reparații, salubritate și dezăpezire, învățământ, sănătate, cultură și turism și, respectiv 78 032 590 lei, pentru investiții și proiecte din fonduri nerambursabile. Din aceste prime informații reiese că autoritățile publice locale au capacitate și experiență de a accesa fonduri europene nerambursabile.

Indicatori ai cheltuielilor operationale sau care reflectă rigiditatea acestora (RCO)

Denumire indicator	2010	2011	2012	2013	2014
RCO1 Cheltuieli totale de personal	3792698	3076331	2980651	3181620	3280012
RCO1a Cheltuieli totale de personal pe locuitor	704,31	646,97	632,03	674,93	603,83
RCO1b Ponderea cheltuielilor totale de personal in cheltuielile operationale	36,03%	21,08%	25,22%	21,74%	17,34%
RCO2 Cheltuieli de personal autonome (fara invatamant)	1864619	1509964	1360219	1449437	1272871
RCO2a Cheltuieli de personal autonome (fara invatamant) pe locuitor	346,26	317,55	288,43	307,47	234,33
RCO2b Ponderea cheltuielilor de personal autonome (fara invatamant) in cheltuielile operationale	17,71%	10,35%	11,51%	9,90%	6,73%
RCO3 Cheltuieli de personal, cu subventii pentru acoperirea diferentelor de pret si tarif si cu asistenta sociala	4617909	3627938	3389395	3593177	3757826

RCO3a Cheltuieli de personal, cu subventii pentru acoperirea diferentelor de pret si tarif si cu asistenta sociala pe locuitor	857,55	762,97	718,70	762,24	691,79
RCO3b Ponderea cheltuielilor de personal, cu subventii pentru acoperirea diferentelor de pret si tarif si cu asistenta sociala in total cheltuieli operationale	43,86	24,86	28,68	24,55	19,87
RCO4 Cheltuieli operationale	10527794	14595770	11819140	14633472	18916739
RCO4a Cheltuieli operationale pe locuitor	1955,02	3069,56	2506,18	3104,26	3482,46
RCO4b Ponderea cheltuielilor operationale in total cheltuieli	89,06%	93,78%	95,16%	95,33%	98,10%

Capacitatea de investire si de contractare de imprumuturi (CID):

Denumire indicator	2010	2011	2012	2013	2014
CID1 Cheltuieli cu finantarea serviciului datoriei	2572434	2751440	2384107	2634843	2111722
CID1a Cheltuieli cu finantarea serviciului datoriei pe locuitor	477,70	578,64	505,54	558,94	388,76
CID1b Ponderea cheltuielilor cu finantarea serviciului datoriei in total cheltuieli	21,76	17,68	19,20	17,16	10,98
CID2 Serviciul anual al datoriei ca pondere in veniturile curente totale (autonome)	21,64	18,06	20,39	16,94	14,81
CID3 Cheltuieli totale cu investitiile	7268485	5263562	2736848	3235668	5728948
CID3a Cheltuieli totale cu investitiile pe locuitor	1349,77	1106,95	580,33	686,40	1054,67
CID3b Ponderea cheltuielilor totale cu investitiile in total cheltuieli	61,49%	33,82%	22,04%	21,08%	29,80%
CID4 Ponderea serviciul datoriei pentru imprumuturile pe termen lung in cheltuielile totale cu investitiile	35,39%	52,27%	87,11%	81,43%	36,86%

Capacitate de Management Financiar (CMF)

Denumire indicator	2010	2011	2012	2013	2014
CMF1 Rezultatul (excedentul sau deficitul) operational brut	12580182	1098729	2647607	2998853	2581724
CMF1a Ponderea rezultatului (excedent/deficit) operational brut in total venituri operationale	54,44%	7%	18,18%	16,80%	12,39%
CMF2 Ponderea rezervelor in total cheltuieli	-	-	-	-	-
CMF3 Rezultatul (excedent/deficitul) operational net	12580182	1098729	2647607	2998853	2581724
CMF3a Ponderea rezultatului (excedent/deficit) operational net in total venituri operationale	54,44%	7%	18,18%	16,80%	12,39%

Indicatori privind evaluarea veniturilor:

Indicatori ai veniturilor sau care reflecta capacitatea de a genera venituri (CGV)

Denumire indicator	2010	2011	2012	2013	2014
CGV1 Venituri din impozitul pe proprietate	3767318	3344785	3253422	6443316	5310819
CGV1a Venituri din impozitul pe proprietate pe locuitor	699,59	703,42	689,87	1366,85	977,69
CGV1b Ponderea veniturilor din impozitul pe proprietate in total venituri	20,74%	21,95%	26,06%	37,83%	29,11%
CGV2 Venituri proprii fiscale	7573619	6509824	5171675	10500288	8997407
CGV2a Venituri proprii fiscale pe locuitor	1406,43	1369,05	1096,62	2227,47	1656,37
CGV2b Ponderea de venituri proprii fiscale in total venituri	41,70%	42,72%	41,43%	61,65%	49,33%
CGV3 Veniturile curente proprii (fiscale si nefiscale)	8828977	743414	6489811	12134738	11082804
CGV3a Venituri curente proprii (fiscale si nefiscale) pe locuitor	1639,55	1563,44	1376,13	2574,19	2040,28

CGV3b Ponderea veniturilor curente proprii (fiscale si nefiscale) in totalul veniturilor	46,07%	48,79%	51,99%	71,25%	60,76%
CGV4 Venituri curente totale (autonome)	11887506	9706021	11692640	11557329	14259702
CGV4a Venituri curente totale (autonome) pe locuitor	2207,52	2041,22	2479,35	3300,24	2625,13
CGV4b Ponderea veniturilor curente totale (autonome) in total venituri	63,45%	63,701%	93,67%	91,35%	78,17%
CGV5 Venituri operationale	18084148	9233385	10056883	13534683	14051384
CGV5a Venituri operationale pe locuitor	2244,04	1941,83	2132,50	2871,17	2586,78
CGV5b Ponderea veniturilor operationale in total venituri	66,53%	60,60%	80,57%	79,475	77,03%
CGV6 Venituri pentru investitii	6078629	6004045	2425887	3496543	4189601
CGV6a Venituri pentru investitii pe locuitor	1128,81	1262,68	514,40	741,74	771,28
CGV6b Ponderea veniturilor pentru investitii in total venituri	33,47%	39,40%	19,43%	20,53%	22,97%
CGV7 Total venituri pe locuitor	3372,85	3204,51	2646,90	2871,17	3358,06
CGV8 Gradul de colectare a veniturilor proprii fiscale					
Gradul de colectare a veniturilor dintr-un anumit impozit - raportul dintre incasarile efective dintr-un impozit anume si totalitatea obligatiilor de plata ale contribuabililor aferente acelu impozit.					
Gc = Incasari/Debit	62,45%	33,02%	31,90%	44,86%	32,74%
Gradul de colectare a tuturor impozitele locale - media ponderata a gradelor de colectare ale diferitelor impozite in raport cu incasarile din aceste impozite:					

$Gca = \Sigma(Gcj * Ij) / \Sigma Ij$					
<p>CGV9 Nivelul fiscalitatii locale</p> <p>Nivelul fiscalitatii pentru un anumit impozit - raportul dintre nivelul efectiv (procent sau suma absoluta) si nivelul maxim permis de lege pentru anul respectiv:</p> $Nf = Nef / Nmax$ <p>Nivelul fiscalitatii agregate (pentru toate impozitele locale) - media ponderata a nivelurilor fiscalitatii pentru impozitele locale in raport cu incasarile din respectivele impozite.</p> $Nfa = \Sigma(Nfj * Ij) / \Sigma Ij$					

Indicator								
<i>Se precizează titlul indicatorului</i>								
Modalitate de calcul	<i>Formula pentru calculul valorii indicatorului</i>							
An	<i>n-2</i>	<i>n-1</i>	<i>n-1</i>	<i>n</i>	<i>n+1</i>	<i>n+2</i>	<i>n+3</i>	<i>TS</i>
Valoare	<i>Vn-2</i>	<i>Vn-1</i>	<i>V/n-1</i>	<i>Vn</i>	<i>Vn+1</i>	<i>Vn+2</i>	<i>Vn+3</i>	<i>VTS</i>
Frecvența măsurării într-o perioadă dată	<i>Se precizează perioada de timp în care este măsurat indicatorul (pentru indicatori de output de obicei anual, indicatorii de outcome la intervale mai mari)</i>							
Sursa informațiilor	<i>Se precizează instituția care este responsabilă cu strângerea datelor pentru indicatori: instituția în cauză, o instituție subordonată, sau o altă instituție. Dacă pentru măsurarea indicatorului este necesar un studiu (de exemplu un sondaj de opinie publică), instituția care va elabora sau va comanda studiul respectiv trebuie și ea menționată în această secțiune.</i>							
Mecanismul de colectare a datelor	<i>Se menționează metoda de cercetare calitativă sau cantitativă care este utilizată în strângerea datelor sau dacă este vorba de un sistem interinstituțional sau intrainstituțional de</i>							

	<i>colectare și monitorizare a datelor</i>	
Ultimul rezultat cunoscut	An: <i>anul ultimei colectări de date</i>	Valoare: <i>ultima valoare cunoscută</i>
Tendința prognozată a evoluției	<i>Evoluția anticipată, fie crescător sau descrescător</i>	

Notă: Valorile indicatorilor sunt aceleași cu cele prezentate în sinteză:

Indicator Descrierea concisă a indicatorului

n-2, n-1...n+3 Anii la care se înregistrează valorile indicatorilor, unde n este primul an de planificare (ex. Planul strategic 2010 - 2013, n este 2010)

TS Tinta strategică – valoare a indicatorului care este urmărită a fi obținută pe termen mediu

Valoare Se precizează valoarea reală/estimată a indicatorului astfel

V $n-2$ valoarea pentru indicator înregistrată cu doi ani în urmă față de anul pentru care se elaborează strategia (valoarea reală rezultată în urma monitorizării)

V $n-1$ valoarea prevăzută în Strategia anterioară pentru indicator în anul precedent față de primul an al planificării (este valoare estimată în planul strategic anterior sau în buget)

V $n-1$ valoarea intermediară pentru anul $n-1$ rezultând în urma monitorizării până la acel moment și estimărilor pentru perioada rămasă din anul $n-1$ (va fi mai apropiată de realitate decât V $n-1$)

V n ... valorile estimate/indicative pentru anii n ... $n+2$

V $n+2$

VTS valoarea indicatorului în concordanță cu ținta strategică (arată unde trebuie să se situeze pe termen mediu valoarea indicatorului)

Indicatori	2010	2011	2012	2013	2014
Total venituri	18.162.777	15.237.430	12.482.770	17.031.226	18.240.985
Total cheltuieli	18.651.270	15.006.594	12.006.308	17.539.487	18.633.657
Total ajutoare sociale	184.615	130.616	171.284	185.706	211.291

Conditii care asigură mediul adecvat pentru dezvoltare durabilă:

- cooperare intra-județeană, intra-regională, națională și internațională (orașe înfrățite, colaborări și schimb de experiență, parteneriate locale)
- administrația locală (autonomie locală, decizii majore, timpul de rezolvare a problemelor, programe finanțate prin UE, pregătire profesională a funcționarilor)
- politica de taxe (situația impozitelor și a taxelor - colectare; bugetul local: categorii de venituri și cheltuieli bugetare)
- investiții locale (române și străine) situația pe piața imobiliară (prețul caselor și apartamentelor), prețul terenului

INDICATORI PRIVIND INVESTITIILE PUBLICE finantate prin proiecte							
NR. ctr	Proiect -nume	Nume finantator	Obiectiv general	Rezultate	Valoare totala	Contributie proprie	nerambursabila/ rambursabila
3588/ 20.12.2012	Centru de agrement si SPA Predeal	Fonduri Externe Nerambursabile -FEDR Buget de stat - MDRAP Buget local	Construire Centru de agrement si SPA Predeal	Un centru de agrement si Spa nou creat, functional, echipat si dotat	42,843,340.20	22,691,068.83	20,152,271.37
3993/ 17.12.2013	Accesibilitate in zona turistica Clabucet-Cioplea-Predeal	Fonduri Externe Nerambursabile -FEDR Buget de stat - MDRAP Buget local	Construirea a 4 parcuri (3 supraetajate si 1 terana) si reabilitarea a 2 strazi din orasul Predeal	Imbunatatirea infrastructurii urbane si serviciilor urbane, inclusiv transportul urban Locuri parcare terana+parcuri etajate 1.074; Strazi modernizate 2,972 km. Piste pentru biciclete realizate 3,787 km.	55,270,218.37	1,291,694.53	53,978,523.84

4886/02.12.2015	Construire Centru National de Informare si Promovare Turistica Predeal	Fonduri Externe Nerambursabile -FEDR Buget de stat - MDRAP Buget local	Consolidarea statutului Orasului Predeal ca destinatie turistica predilecta pentru turistii romani si cei straini, prin construirea unui Centru National de Informare si Promovare Turistica, care va promova numeroasele resurse turistice de care dispune orasul Predeal	Un Centru de Informare si Promovare Turistica in statiunea Predeal	624,894.07	12,834.43	612,059.64
-----------------	--	--	---	---	------------	-----------	------------

VI. Analiza SWOT

Analiza SWOT este o metodă eficientă, utilizată în cazul planificării strategice pentru identificarea priorităților și pentru crearea unei viziuni comune de realizare a strategiei de dezvoltare. Ea a fost creată de Albert Humphrey la Stanford University ca un instrument de planificare strategică. De fapt analiza SWOT trebuie să dea răspunsul la Întrebarea „unde suntem?” aceasta implicând analiza mediului intern al orașului și mediul extern general și specific.

Analiza SWOT este o metodologie de analiză a unui proiect. Numele este descriptiv: Strengths (puncte tari), Weaknesses (puncte slabe), Opportunities (oportunități), Threats (riscuri).

Analiza SWOT pentru fiecare domeniu de interes abordat reprezintă o sinteză a informațiilor cuantificate și prezentate pe larg în capitolul anterior. Analizele SWOT pe domenii prezintă într-o manieră structurată informațiile calitative și cantitative identificate în etapa de cercetare derulată în primele două luni de elaborare a strategiei, în timp ce analiza SWOT integrată grupează sintetic aspectele cele mai importante pentru comună fără a fi exhaustivă (spre deosebire de analizele sectoriale detaliate).

Punctele forte și cele slabe sunt legate de comună și de strategiile acesteia, și de modul cum se compara cu concurența. Oportunitățile și amenințările vin dinspre mediul de piață și din direcția concurenței; de regulă sunt factori asupra cărora zona în general nu are nici un control. **Analiza SWOT** ia în considerare organizarea așezării, performanțele acesteia, produsele cheie și piețele strategice.

VI.1. INFRASTRUCTURA de transport

PUNCTE TARI	PUNCTE SLABE
<ul style="list-style-type: none"> -Gradul ridicat de conectare la rețeaua de furnizare a apei potabile -Gradul ridicat de penetrare a serviciilor de televiziune și a rețelelor de telefonie; -Posibilitatea accesului atât prin intermediul cailor rutiere-DN1, DN73 A-,cât și prin intermediul căilor feroviare-magistrala 300; -Distanța redusă față de capitala României și față de alte centre urbane importante din țară: Brașov, Constanta, Iași, Cluj-Napoca etc... 	<ul style="list-style-type: none"> -Ambuteiajele de la ieșirea de pe DN 1 -Starea tehnică a străzilor interne este deficitară; -Numărul insuficient al locurilor de parcare în raport cu numărul turiștilor care sosesc în stațiune; -Lipsa curselor suficiente care să facă legătura între Predeal și stațiunile învecinate; - Lipsa unui sistem de transport public intern; - Gradul scăzut de conectare la rețeaua de canalizare; - dificultatea pătrunderii turiștilor străini datorită lipsei unui aeroport în apropiere.
OPORTUNITĂȚI	AMENINȚĂRI
<ul style="list-style-type: none"> -Noul exercițiu bugetar 2014-2020 finanțează proiecte de infrastructură; - Amenajarea unor piste pentru biciclete în scopul protejării mediului și decongestionării circulației; - Reabilitarea străzilor și trotuarelor prin programe de finanțare guvernamentale; -construcția autostrăzii Transilvania A3 care va trece prin vestul localității Predeal; - Dezvoltarea transportului prin cablu între Predeal și stațiunile învecinate. 	<ul style="list-style-type: none"> -Amânarea investițiilor în infrastructura de acces poate avea implicații negative în dezvoltarea economică a orașului; -Amânarea construirii autostrăzii A3 sau construirea prioritară a unor alte tronsoane , poate favoriza accesul turiștilor spre alte zone turistice; -Diminuarea numărului turiștilor din Timișul de Sus și Timișul de Jos,ca urmare a faptului că,autostrada A3 ,le va ocoli și va trece pe la vest de muntele Postavaru.

VI.2. DEZVOLTARE URBANĂ-Infrastructură de utilitate publică

PUNCTE TARI	PUNCTE SLABE
<p>-Numărul ridicat de case de vacant;</p> <p>-Includerea Predealului în zona Metropolitană Braşov;</p> <p>-Scăderea fenomenului de infrafracionalitate în oraşul predeal;</p> <p>-Experienţa în proiecte finanţate de fonduri europene nerambursabile:</p>	<p>-Lipsa de atractivitate a arhitecturii urbane dominate de construcţii fără caracter unitar arhitectural;</p> <p>- Eficienţa energetică scăzută a unei părţi importante a clădirilor existente;</p> <p>- Lipsa centrelor comerciale moderne;</p> <p>- Lipsa zonelor de agrement amenajate;</p> <ul style="list-style-type: none"> • - Lipsa siguranţei în anumite cartiere faţă de atacurile animalelor sălbatice (Malul Ursului,Cioplea,Timisuri,Valea Râţnoavei); <p>Reţelele de alimentare cu apă şi canalizare sunt subdimensionate şi învechite</p> <ul style="list-style-type: none"> • Zonele periferice Predealului şi Timişul de Sus au probleme legate de alimentarea cu apă, canalizarea apelor uzate şi iluminatul public • Staţia de epurare este învechită şi are capacitatea de funcţionare depăşită • Conductele reţelei de gaze naturale sunt învechite <p>Reţeaua electrică este subdimensionată, posturile de transformare sunt învechite</p>
OPORTUNITĂŢI	AMENINŢĂRI
<p>-Noul exerciţiu bugetar 2014-2020 finanţează proiecte care pot ajuta la dezvoltarea infrastructurii de utilitate publică</p> <p>-Exerciţiul bugetar european 2014-2020 este la început şi pot fi depuse proiecte eligibile</p> <p>- Programele de reabilitare termică a clădirilor care pot duce şi la îmbunătăţirea aspectului clădirilor</p>	<p>- Ritmul haotic al construcţiilor care poate afecta potenţialul natural al staţiunii;</p> <ul style="list-style-type: none"> - Riscul bolcării anumitor axe de finanţare în care Predeal are interes - Nu toate proiectele care ar acoperi nevoile Predealului la capitolul "iGuvernul să nu poată asigura ci-finanţare (mic, dar există)nfrastructură de utilitate public sunt finanţabile din

<p>prin refacerea fațadelor;</p> <ul style="list-style-type: none"> - Programele guvernamentale de îmbunătățire a fondului locative:Prima casă,sprijinirea construirii locuințelor proprietate; - Dezvoltarea de locuințe sociale; -Existența de terenuri neexploatate în prezent care se pretează la o dezvoltare urbană; Anumite terenuri au situație juridică incertă - Reactualizarea Planului Urbanistic General; - Amenajare de parcuri special pentru role și skateboard; 	<p>fonduri europene nerambursabile</p> <ul style="list-style-type: none"> - Riscul ca
---	--

VI.3. Infrastructura socială și de sănătate

VI.3.1. SOCIAL

PUNCTE TARI	PUNCTE SLABE
<ul style="list-style-type: none"> - Existenta celor două instituții de asistență socială cu rol în îngrijirea și consilierea persoanelor cu dizabilități: Centrul de Îngrijire și Asistență Timișul de Sus și Centrul de îngrijire și Asistență Sf.Anton Timișul de Sus; - Existenta Serviciului public de Asistență Socială în cadrul Administrației Publice Locale; -Gradul ridicat de calificare a personalului din cadrul Serviciului Public de Asistență Socială; - Existenta Ligii Pensionarilor din Predeal; -Alocarea de fonduri bugetare locale pentru :Transport gratuit al pensionarilor,rechizite pentru elevi din familii defavorizate,hrana pentru 	<ul style="list-style-type: none"> - Nivel scăzut de remunerare pentru personalul serviciilor sociale; - Lipsa ONG-urilor active în domeniul social; - Lipsa unor cluburi/centre pentru persoane de vârsta a treia și pentru tineri; -Lipsa de locuri cu caracter balnear (dată fiind plasare geografică și condițiile de climă, respective posesia de ape cu caracter curative), care să completeze SPA-ul ce urmează a intra în funcțiune;

persoanele vârstnice singure,etc...	
OPORTUNITĂȚI	AMENINȚĂRI
<ul style="list-style-type: none"> - Posibilitatea accesării de fonduri europene pentru dezvoltarea serviciilor sociale; - Desfășurarea unui proiect de îngrijire la domiciliu a persoanelor vârstnice și a copiilor cu handicap; - Posibilitatea de a urma cursuri de formare și perfecționare a personalului din sistemul serviciilor sociale. 	<ul style="list-style-type: none"> - Prelungirea crizei economice poate conduce la o scădere severă a bugetului cheltuielilor sociale; -Creșterea numărului persoanelor care necesită asistență socială:persoane vârstnice, persoane cu diverse handicapuri, copii ai căror părinți sunt plecați la munca în străinătate etc... -scăderea nivelului de trai și creșterea șomajului; - Plecarea din sistemul asistenței sociale a personalului specializat.

VI.3.2. SĂNĂTATE

PUNCTE TARI	PUNCTE SLABE
<ul style="list-style-type: none"> - Raportul satisfăcător al numărului de cabinete medicale la 10.000 de locuitori; -Funcționarea unui laborator de analize medicale; -Funcționarea Sanatoriului de Nevroze Predeal, singură unitate medicală din România unde se tratează afecțiuni nevrotice , oferind condiții de cazare și masa de tip hotelier; -Existența Serviciului Mobil de Urgență, Reanimare și Descarcerare (SMURD) în Predeal; -Functionarea unui Centru de Permanentă pentru acordarea primului ajutor , cu sprijinul medicilor de familie și al Administrației Publice Locale; -Funcționarea unei secții a Spitalului de Psihiatrie și Neurologie Brașov pe 	<ul style="list-style-type: none"> -Imposibilitatea efectuării anumitor tipuri de analize și investigații medicale,fapt ce determină deplasarea populației în alte localități urbane; -Lipsa unei clinici care să asigure urgențe ori cazuri mai complexe - Lipsa unei farmacii cu program non-stop - Starea avansată de degradare fizică și morală a aparaturii medicale din cadrul instituțiilor medicale; -Lipsa personalului medical; -Concentrarea instituțiilor medicale în orașul Predeal,astfel încât persoanele rezidente în alte localități component sunt nevoite să se deplaseze în localitatea de reședință.

<p>teritoriul orașului Predeal-Timișul de Jos;</p> <p>-Existența unui cabinet medical în cadrul Liceului Mihail Săulescu.</p>	
OPORTUNITĂȚI	AMENINȚĂRI
<p>-Inființarea unei clinici medicale care să ofere posibilitatea efectuării unei game variate de investigații și analize medicale;</p> <p>- Accesarea de fonduri europene destinate reabilitării ,modernizării sau echipării infrastructurii serviciilor de sănătate.</p>	<p>-Apariția unei posibile epidemii care poate afecta o pondere ridicată a populației din Predeal din cauza orientării turistice a stațiunii.</p>

VI.4. EDUCAȚIE

VI.4.1. - Învățământ

PUNCTE TARI	PUNCTE SLABE
<p>- Infrastructura școlară (laboratoare,terenuri de sport,Săli de gimnastică),relative bine dezvoltată;</p> <p>- Existența instituțiilor preșcolare atât în Predeal cât și în Timișu de Jos;</p> <p>-Deținerea de către Liceul Mihail Săulescu a unui microbuz pentru transportul elevilor din clasele primare;</p> <p>-Inființarea unui Centru de Studii Și Conferințe de către ASE București în cadrul căruia se vor desfășura atât programe de studii la distanță(master,doctorate) cât și alte evenimente;</p> <p>- Profilul tehnologic - turistic în cadrul liceului ;</p> <p>-Existența a două grădinițe,respective cu</p>	<p>- Trendul descendent al populației școlare și a cadrelor didactice;</p> <p>-Fluctuația cadrelor didactice aspect cauzat de faptul că majoritatea cadrelor domiciliază în alte localități;</p> <p>- Costurile ridicate cu decontarea transportului pentru cadrele didactice</p> <p>-Abandon școlar;</p> <p>- Rată scăzută de promovare la Evaluările Naționale (cls a VIII_a) și la Bacalaureat</p> <p>-Nu este dezvoltată învățământul pe componenta IT&C;</p>

program normal și cu program prelungit.	
OPORTUNITĂȚI	AMENINȚĂRI
<p>Realizarea de schimburi și parteneriate cu instituții educaționale din alte țări;</p> <p>- Programele guvernamentale destinate îmbunătățirii sistemului educațional: asigurarea logisticii prin dotarea cu calculatoare; acordarea de ajutor financiar în vederea stimulării achiziționării de calculatoare, etc</p> <p>- Organizarea unui program after-school</p> <p>- Organizarea mai multor activități extrașcolare în cadrul instituțiilor educaționale existente.</p>	<p>- Creșterea ratei abandonului școlar, ca urmare a instabilității financiare și material a mediului familial;</p> <p>- Fenomenul de îmbătrânire a populației poate prelungi scăderea populației școlare;</p> <p>- Lipsa unor programe sustenabile care să ajute marea masă a elevilor, nu doar vârfurile;</p> <p>- Instabilitatea legislativă a sistemului educațional.</p>

VI.4.2. CULTURA-TINERET

PUNCTE TARI	PUNCTE SLABE
<p>- Existența Casei de cultură “Mihail Săulescu”</p> <p>- Funcționarea a două biblioteci: Biblioteca Liceului Mihail Săulescu și Biblioteca franceză a liceului Mihail Săulescu;</p> <p>- Existența unui patinoar;</p> <p>- Desfășurarea unor evenimente cu caracter anual: Zilele Predealului; Balul pensionarilor; activități în aer liber: echitație, parapanta, tiroliana, esca lada etc...</p> <p>- Organizarea de tabere pentru copii;</p> <p>- Desfășurarea unor activități/cursuri pentru copii în cadrul Casei de cultură: cursuri de dans sportiv precum și a unor cursuri de sport: schi alpin, fond biatlon prin Clubul Sportiv Școlar.</p>	<p>- Numărul redus de ONG-uri acreditate pentru prestarea serviciilor sociale;</p> <p>- Lipsa unor baze sportive adecvate unei game mai diverse a sporturilor;</p> <p>- Depozitarea inadecvată a fondului de carte din cadrul Bibliotecii Orășenești Predeal;</p> <p>- Lipsa unui centru Integrat de Educație non-formală care să ofere posibilitatea petrecerii unui timp de calitate în mod plăcut:</p>
OPORTUNITĂȚI	AMENINȚĂRI
- Capacitatea ridicată 355 locuri a sălii de	- Scăderea interesului actorilor locali

<p>spectacole a Casei de cultură – pentru desfășurarea de evenimente culturale;</p> <ul style="list-style-type: none"> - Actualizarea fondului de carte din cadrul bibliotecilor; - Reabilitarea scenei din cadrul Casei de cultură; - Redeschiderea bibliotecii orășenești ; - Realizarea unor parteneriate cu instituții de cultură din alte localități sau țări; - Promovarea stațiunii prin perspective tradiției sportive; -Existența unor parcuri de Aventură în aer liber - Atragerea de investitori pentru dezvoltarea infrastructurii de agrement; <p>Pot fi dezvoltate proiecte în cadrul programului POCU 2014-2020</p>	<p>pentru cultură, din cauza nivelului scăzut de trai;</p> <ul style="list-style-type: none"> - Diminuarea fondurilor publice pentru instituții cultural;
---	--

VI.5. MEDIU

PUNCTE TARI	PUNCTE SLABE
<ul style="list-style-type: none"> -Includerea unei părți din orașul Predeal în cadrul următoarelor situri de importanță comunitară: Situl Bucegi, situl Piatră Mare,situl Postavaru; - Nivel redus de poluare; -Calitate ridicată a aerului; - Situarea în apropierea unor importante parcuri natural:Parcul Național Bucegi, Parcul Național Piatra Craiului -Fond forestier și cinegetic bogat; -Potențial ridicat pentru energie pe bază de biomasă. 	<ul style="list-style-type: none"> -Despăduriri necontrolate; -Sistem de management al deșeurilor slab dezvoltat; -Existența a 0,45 ha de teren degradat în urma depunerilor de deșeuri menajere; -Existența unor zone cu înmlăștinari în vecinătatea izvorului râului Prahova; -Existența unei suprafețe de 34 ha în care se produc alunecări de teren în valuri. <ul style="list-style-type: none"> • Lipsa sistemului de colectare selectivă a deșeurilor • Probleme cu rețeaua de canalizare în special în Timișul de Sus și în zonele periferice Predealului • Zona adiacentă DN 1 prezintă o poluare

	<p>atmosferică și fonică mai ridicată</p> <ul style="list-style-type: none"> Lipsa spațiilor verzi de protecție față de drumuri, calea ferată, rețelele edilitare și față de cursurile de apă <p>Defrișarea pădurilor</p>
OPORTUNITĂȚI	AMENINȚĂRI
<p>-Accesarea de fonduri europene pentru sectorul de mediu din România și , implicit, în orașul Predeal;</p> <p>-Introducerea surselor regenerabile de energie;</p> <p>-Amenajarea zonelor de camping și agreement;</p> <p>-Desfășurarea de campanii de informare și educare în privința colectării selective a deșeurilor și implementarea sistemului adecvat în acest sens.</p> <p>-Un mediu sustenabil constituie o preocupare a Programelor cu finanțare nerambursabilă și, fiind la început, Predeal poate dezvolta proiecte eligibile.</p>	<p>-Schimbări climaterice datorate încălzirii globale pot duce la inundații și alunecări de teren;</p> <p>-Creșterea necontrolată a traficului, fără un management responsabil ;</p> <p>Degradarea cadrului natural(flora și faună) în cazul dezvoltării necontrolate a turismului;</p> <p>- Posibilitatea deversărilor în caz de ploi necontrolate a unor pârâie :Timișul Mare Sec, Joița sau Valea Râșnoavei;</p> <p>- Lipsa receptivității populației la colectare selective a deșeurilor;</p> <p>-Condiții meteo nefavorabile, calamități natural (inundații, alunecări de teren) care pot afecta și căile de acces la obiectivele turistice.</p>

VI.6. DEZVOLTARE ECONOMICA-

VI.6.1. ACTIVITĂȚI ECONOMICE

PUNCTE TARI	PUNCTE SLABE
<p>- Raportul ridicat de întreprinderi active la 1000 locuitori (60,4 %);</p> <p>-Existența a două asociații de sprijinire a mediului de afaceri:Asociația întreprinzătorilor 2003 Predeal și Asociația Patronală Clăbucet Predeal;la acestea se adăugă și câteva asociații de dezvoltare intracomunitara existente la nivelul</p>	<p>-Concentrarea întreprinderilor active în localitatea de reședință –Predeal;</p> <p>-Creșterea numărului de șomeri începând cu decembrie 2008;</p> <p>Comunicarea deficitară a APL cu mediul de afaceri</p> <p>-Lipsa colaborării dintre agenții economici;</p> <p>-Lipsa diversității locurilor de muncă;</p>

<p>județului brașov care pot implementa proiecte și în Predeal: Asociația Metropolitană Brașov, Asociația de Dezvoltare Durabilă Brașov.</p>	<ul style="list-style-type: none"> -Posibilități reduse de angajare; oferta de muncă este sezonieră; - Profitabilitatea redusă a întreprinderilor active în perioada de iarnă față de cele concentrate în zona turistică Clăbucet; -Sunt doar 42,45 firme active la 1000 locuitori -Persoanele neocupate sunt în număr ridicat, deși nu sunt înregistrate ca șomeri; -Agenții economici sunt reticente la a atrage fonduri nerambursabile, pentru o dezvoltare integrată; -Firmele nu au o conducere stabilă, un acționar stabil;, de pildă în domeniul IT nu funcționează nimeni; -Nu există diversitate a domeniilor de activitate ale ag Economici
<p>OPORTUNITĂȚI</p>	<p>AMENINȚĂRI</p>
<ul style="list-style-type: none"> -Îmbunătățirea percepției investitorilor străini asupra României și implicit asupra orașului Predeal; -Finanțările nerambursabile existente pentru mediul de afaceri - per 2014-2020; -Cooperarea APL cu mediul de afaceri,cu instituțiile de învățământ superior și cu centrele de cercetare și dezvoltare; - Dezvoltarea de proiecte de către agențiile de sprijinire a afacerilor ; - Oferirea de facilitate de către APL către potențialii investitori; -Desfășurarea unor ample campanii de promovare a stațiunii și a potențialului său; 	<ul style="list-style-type: none"> - Instabilitatea cererii pentru anumite servicii turistice-fapt ce poate conduce la creșterea ratei de faliment a întreprinderilor; - Migrarea forței de muncă în străinătate; - Perpetuarea crizei economic-financiare globale-care conduce la creșterea numărului de întreprinderi în insolventă/faliment și la reducerea puterii de cumpărare a cetățenilor.

VI.6.2. DEZVOLTARE ECONOMICĂ-TURISM

<p>PUNCTE TARI</p>	<p>PUNCTE SLABE</p>
<ul style="list-style-type: none"> - Desemnarea Predealului ca stațiune de interes național,iar a localităților component ca stațiuni de interes local(cf.HG 1122/2002) -numărul ridicat de părții de schi cu grade 	<ul style="list-style-type: none"> -Scăderea numărului de sosiri și înnoptări turistice; - Pondere scăzută a turiștilor străini din totalul celor sosiți în stațiune; -Indicele de utilizare netă a capacității de

<p>variate de dificultate, majoritatea fiind dotate cu zăpadă artificială, teleschi sau telescaun; există și o pârtie dotată cu nocturnă;</p> <p>- Majoritatea pârtiilor sunt amplasate în pante împădurite și în afara direcțiilor principalelor vânturi, fapt ce asigură condițiile bune de practicare a sporturilor de iarnă;</p> <p>- Programul mai lung de funcționare a teleschiului pe pârtia cu nocturnă față de stațiunile concurente: Sinaia, Bușteni;</p> <p>- Durata medie mai ridicată a stratului de zăpadă (118 zile) decât în alte stațiuni de iarnă;</p> <p>- Posibilitatea practicării sporturilor extreme;</p> <p>Numărul ridicat de unități de primire turistică cu funcțiuni de cazare turistică;</p> <p>- Diversitatea structurilor de cazare: hoteluri, moteluri, vile, cabane, pensiuni, cu oferta variată de 2-5 stele;</p> <p>- Lipsa unei sezonality puternice în ceea ce privește sosirile și înnoptările turiștilor, comparative cu alte stațiuni turistice;</p> <p>număr ridicat de unități de primire turistică cu funcțiuni de alimentație publică;</p> <p>- Obiective turistice naturale multiple: cascada Tamina, Canionul Șapte Scări, Cheile Râșnoavei.</p>	<p>cazare este inferior mediilor regionale și naționale;</p> <p>- Slaba dezvoltare a altor forme de turism în afara turismului pentru practicarea sporturilor de iarnă, al turismului de drumeție, sau al celui balnear;</p> <p>- Slaba promovare a evenimentelor turistice anuale organizate în stațiune;</p> <p>- Atractivitatea redusă a resurselor turistice antropice (biserici, mănăstiri, monumente istorice și culturale);</p> <p>- Gamă limitată de petrecere a timpului liber în sezonul estival;</p> <p>- Subdezvoltarea domeniului schiabil în comparative cu alte țări;</p> <p>- Dezvoltarea turismului de week-end; durata medie de ședere a turiștilor este redusă;</p> <p>- Concentrarea infrastructurii turistice în localitatea de reședință;</p> <p>- numărul de unități de cazare care să ofere pachete all-inclusive;</p> <p>- Competitivitate redusă a stațiunii întrucât există stațiuni externe care practică prețuri mai scăzute însă oferă condiții superioare calitativ.</p>
OPORTUNITĂȚI	AMENINȚĂRI
<p>- Elaborarea unor planuri și strategii de dezvoltare a turismului la nivel local, regional sau județean, care să fructifice potențialul deținut;</p> <p>- Implementarea de proiecte de infrastructură turistică de către APL;</p> <p>- Stabilirea de parteneriate și derularea de proiecte cu stațiunile învecinate;</p>	<p>- Poluarea culturală, amploarea fenomenului kitsch poate afecta produsul turistic per ansamblu;</p> <p>- schimbări climatice datorate încălzirii globale pot duce la reducerea sezonului turistic de iarnă;</p> <p>- Vecinătatea cu stațiuni cu potențial turistic bine dezvoltat și pus în valoare;</p>

<ul style="list-style-type: none"> -Participarea la târguri de turism naționale și internațional; -Modernizarea traseelor turistice; -Organizarea de competiții sportive naționale și internațional; -Accesarea de fonduri europene pentru diversificarea ofertei de agreement în stațiune; - Specializarea forței de muncă din domeniul turistic pentru îmbunătățirea calității serviciilor oferite; - Asocierea stațiunii în diverse organizații interne și internațional; - Participarea operatorilor turistici din Predeal la programul guvernamental “tichete de vacanță” -Creșterea investițiilor pentru campanile de promovare a stațiunii; -Investiții în modernizarea domeniului schiabil. 	<ul style="list-style-type: none"> -Scăderea numărului de turiști pe fondul crizei economice mondiale; - Orientarea turiștilor români către destinații externe; - Capacitatea redusă din partea APL și a mediului de afaceri, în privința absorbției fondurilor europene nerambursabile destinate dezvoltării turistice; - Promovarea de către Agențiilor de turism a destinațiilor turistice externe în detrimentul celor naționale și implicit a Predealului; - Lipsa investițiilor pentru modernizare și dezvoltare poate conduce la declasificarea unităților de cazare.
--	---

VII. Viziune și Obiective

VII.1. VIZIUNEA

Strategia de dezvoltare a orașului Predeal are un orizont de timp până în anul 2025, moment până la care Predealul trebuie să se dezvolte din toate punctele de vedere: turistic, social, economic, cultural.

Astfel, prin diversificarea ofertei turistice și valorificarea potențialului, respectiv a tuturor obiectivelor antropice și naturale la cote superioare, *Predealul va deveni o țință turistică pe tot parcursul anului, atât pentru turiști români cât și pentru turiști străini, iar ca urmare a creșterii sale economice, va putea oferi locuitorilor săi condiții pentru un trai decent, acces la servicii publice de calitate și o ofertă variată de locuri de muncă.*

Domeniile de intervenție

- **Turistic**- vizează creșterea competitivității stațiunii la nivel național și internațional;
- **Economic**-vizează creșterea atractivității pentru investitori
- **Infrastructura**-vizează îmbunătățirea și modernizarea condițiilor de trai
- **Social**- vizează îmbunătățirea calității vieții și a serviciilor către locuitori și stabilizarea populației prin creșterea și diversificarea locurilor de muncă
- **Educativ**-îmbunătățirea calității învățământului și a infrastructurii de învățământ
- **Sănătate**-vizează îmbunătățirea serviciilor de sănătate, a infrastructurii în sănătate și a accesului la servicii de calitate pentru toate categoriile de populație.
- **Cultură**-vizează punerea în valoare a patrimoniului cultural și natural, și îmbunătățirea accesului la informații și cultură
- **Mediu**-vizează protecția, îmbunătățirea calității mediului, protejarea și conservarea biodiversității precum și disocierea creșterii economice de impactul negativ asupra mediului.

VII.2. Obiective Strategice

IV.2 OBIECTIVE STRATEGICE

1.Creșterea atractivității turistice prin dezvoltarea domeniului schiabil	2.Dezvoltarea economiei locale prin diversificarea serviciilor turistice	3.Creșterea calității vieții populației prin investiții în infrastructură și servicii publice	4.Dezvoltarea capacității administrative și implicarea comunității în luarea deciziilor
---	--	---	---

VII.3. Obiective tactice

OBIECTIV STRATEGIC 1:

1. Creșterea atractivității turistice prin dezvoltarea domeniului schiabil

OBIECTIVE SPECIFICE

1.1 Dezvoltarea domeniilor pentru practicarea sporturilor de iarnă

- Modernizarea pârtiilor existente
- Creșterea numărului de părții de schi alpin pe diferite tipuri de probe sportive și grade de Dificultate;
- Extinderea domeniului schiabil pentru crearea de legături cu stațiuni de schi învecinate
- Înființarea de părții de sâni;
- Înființarea de patinoare artificiale;

1.2 Dezvoltarea infrastructurii de transport prin cablu

- Modernizarea infrastructurii de transport pe cablu pe traseele existente
- Extinderea infrastructurii de transport pe cablu pe pârtiile noi ce vor fi executate;

1.3 Îmbunătățirea accesibilității în zona schiabilă și creșterea capacității de parcare

- Modernizarea infrastructurii de transport în zonele de acces la domeniul schiabil;

- Creșterea capacității de parcare auto în zona domeniului schiabil și ameliorarea

Condițiilor de trafic

1.4 Îmbunătățirea serviciilor salvamont

- Extinderea infrastructurii salvamont prin construire refugii;
- Îmbunătățirea condițiilor de drumeție-prin întreținerea și extinderea marcajelor pe traseele turistice

OBIECTIV STRATEGIC 2.

1. Dezvoltarea economiei locale prin diversificarea serviciilor turistice

OBIECTIVE SPECIFICE

2.1 Creșterea volumului de investiții în domeniul turistic și/sau al domeniilor conexe.

- Crearea unei strategii de atragere a investitorilor străini și promovarea oportunităților de investiții existente;
- Orizont 2020: Asigurarea de condiții fiscale propice realizării de investiții autohtone sau străine în domeniul turistic.

2.2 Modernizarea și diversificarea serviciilor de agrement ,relaxare și petrecere a timpului liber

- Realizarea de investiții care să creeze noi posibilități de petrecere a timpului liber;
- Diminuarea sezonality turistice și creșterea atractivității orașului pe perioada întregului an prin crearea de facilități de agrement comparabile cu cele din stațiunile externe;

2.3 Creșterea notorietății stațiunii Predeal pe plan intern și extern

- Definirea și crearea brandului pentru stațiunea Predeal și promovarea acestuia pe piețele internă și externă, inclusiv prin participarea la toate târgurile organizate în domeniu.

2.4 Atragerea turiștilor prin organizarea de competiții și evenimente sportive și de agrement la nivel național și internațional

- Găzduirea de evenimente culturale, sportive și de agrement de notorietate la nivel național și internațional;

- Stabilirea unui calendar de evenimente de amploare cu caracter periodic (anual, trimestrial sau lunar) în scopul extinderii sezonului turistic, cu implicarea inclusiv a mediului privat.

2.5 Îmbunătățirea colaborării dintre agenții economici precum și dintre aceștia și autoritățile administrației publice locale

- Corelarea necesităților de dezvoltare ale mediului de afaceri cu planurile de investiții ale administrației publice locale

- Dezvoltarea de parteneriate de tip public-privat în vederea dezvoltării și implementării de proiecte investiționale.

OBIECTIV STRATEGIC 3.

1. Creșterea calității vieții populației prin investiții în infrastructură și servicii publice

OBIECTIVE SPECIFICE

3.1 Îmbunătățirea infrastructurii de transport rutier

- Modernizarea străzilor în UAT- Oraș, Predeal
- Îmbunătățirea acceselor auto în zonele de interes turistic și creșterea capacității de parcare auto prin amenajarea de parcări supraetajate
- Amenajarea și modernizarea parcărilor auto de pe domeniul public, în zonele rezidențiale (cartiere de blocuri și case de locuințe).
- Reamenajarea urbanistică a zonei centrale prin realizarea de zone verzi, parcuri de agrement și parcări auto subterane.
- Îmbunătățirea accesului auto în zonele rezidențiale prin deschiderea de noi străzi sau prin prelungirea unor străzi existente
- Reabilitarea drumurilor de exploatare forestieră

3.2 Modernizarea și extinderea infrastructurii tehnico-edilitare

- Asigurarea accesului tuturor locuitorilor la infrastructură tehnico-edilitară prin extinderea rețelelor tehnico-edilitare la nivelul localităților componente ale UAT Predeal, respectiv prin realizarea rețelelor publice de utilități (apă, canal, energie, comunicații)
- Reabilitarea și modernizarea sistemului de apă-canal existent (surse de apă, stații de pompare și de tratare a apei, rezervoare de acumulare, rețele de transport, sistem de distribuție – conducte și branșamente, stații de epurare ape uzate, etc...)

3.3 Îmbunătățirea aspectului orașului Predeal

- Reactualizarea Planului Urbanistic General și a Regulamentului Local de Urbanism
- Reconsolidarea și renovarea clădirilor de interes public precum și a fațadelor clădirilor vechi.
- Creșterea eficienței energetice a clădirilor prin execuția unor lucrări de reabilitare termică a acestora.

3.4 Îmbunătățirea calității și eficientizarea serviciilor publice

- Asigurarea accesului tuturor locuitorilor oraşului la servicii publice de calitate în domeniile privind educaţia, sănătatea, cultura, asistenţa socială, siguranţa şi ordinea publică.

OBIECTIV STRATEGIC 4.

4.Dezvoltarea capacităţii administrative şi implicarea comunităţii în luarea deciziilor

OBIECTIVE SPECIFICE

4.1 Îmbunătăţirea eficienţei organizaţionale în Cadrul Administraţiei Publice Locale

- Crearea unei administraţii publice capabile să genereze şi să implementeze politici publice adecvate, care să răspundă nevoilor reale ale comunităţii.
- Crearea de programe informatice care să îmbunătăţească accesul oamenilor la informaţii şi la documente de interes public;
- Crearea unor baze de date şi a logisticii necesare îmbunătăţirii cadrului decizional şi a vitezei de răspuns la solicitările externe;

4.2 Stimularea implicării societăţii civile în dezvoltarea oraşului

- Realizarea periodică de consultări publice pentru dezbateră problemelor importante ale Predealului.
- Creşterea gradului de încredere şi satisfacţie a cetăţenilor în raporturile cu autorităţile administraţiei publice locale.

4.3 Îmbunătăţirea capacităţii de concepere şi implementare de proiecte

- Dezvoltarea capitalului uman din cadrul administrației publice locale, prin participarea la cursuri de specializare în managementul proiectelor, achiziții publice, etc.
- Atingerea unui grad ridicat de absorbție a fondurilor europene prin implementarea de proiecte către autoritățile publice locale.

4.4 Reducerea și prevenirea riscurilor de orice natură prin servicii de voluntariat

- Încurajarea acțiunii sociale a organizațiilor neguvernamentale și a altor formațiuni ale societății civile

Punctul de concentrare și mărimea eforturilor Dezvoltării locale depind de condițiile locale, inclusiv de resurse, acțiuni politice, individuale și de trăsăturile remarcabile ale comunității. Demersurile pentru susținerea comunităților au fost aplicate chestiunilor privind expansiunea urbană, dezvoltarea și progresul economic, conducerea (administrarea) ecosistemului, conservarea energiei, prevenirea poluării

Multe dintre aceste chestiuni și alte asemenea probleme ale comunității încă nu pot fi abordate cu ușurință, prin moduri sau elemente tradiționale.

IV.2. PLANURI DE ACTIUNE

Domeniul 1-Dezvoltare economică

Dezvoltarea globală a unei localități este influențată fundamental de sectorul economic. Astfel, activitățile sociale, culturale și de orice fel, trebuie susținute financiar de activitatea economică a localității. În acest sens trebuie dezvoltat mediul de afaceri.

Pentru stațiunea Predeal, un mediu de afaceri puternic este vital, întrucât serviciile turistice sunt susținute de unitățile economice.

În perspectiva unei dezvoltări durabile a economiei locale, trebuie valorificate la cote maxime pe de o parte resursele turistice locale, iar pe de altă parte, notorietatea Predealului ca stațiune de interes național.

În acest sens, se va urmări dezvoltarea și extinderea gamei de produse și servicii cu caracter turistic și de agrement astfel încât aceste avantaje să poată fi valorificate corespunzător, iar forța de muncă locală să poată beneficia de o paletă mai largă de locuri de muncă disponibile.

Măsura 1:

Măsura 1.1	Măsura 1.2	Măsura 1.3	Măsura 1.4.
Îmbunătățirea colaborării între mediul privat și cel public.	Atragerea investițiilor de capital.	Sprijinirea dezvoltării micilor producători sau prestatori de servicii, locali	Asigurarea, de către autoritățile locale, în parteneriate cu consultanți specializați, a sprijinului necesar mediului privat (inclusiv ONG) pentru ca acesta să realizeze proiecte fezabile spre a accesa fonduri europene aferente noului exercițiu bugetar.

Dezvoltarea Turismului -

Turismul reprezintă un domeniu prioritar pentru Predeal, angrenând prin resursele pe care le are majoritatea sectoarelor economice dezvoltate la nivel local. Fiind principala resursă a comunității este important să asigurăm dezvoltarea sustenabilă a turismului, cu atât mai mult cu cât atractivitatea ridicată a Predealului este dată în primul rând de resursele natural existente.

Turismul este un factor stimulator al economiei locale, generând mare parte din locurile de muncă.

Datorită condițiilor de mediu cea mai dezvoltată formă de turism din stațiunea Predeal este turismul pentru practicarea sporturilor de iarnă. Este necesară însă reducerea sezonalității turistice prin dezvoltarea și a altor forme de turism practicabile.

Măsuri 2 :

Măsura 2.1 :	Măsura 2.2 :	Măsura 2.3	Măsura 2.4	Măsura 2.5
Îmbunătățirea serviciilor de informare,marketing și promovare	Dezvoltarea domeniului schiabil	Dezvoltarea infrastructurii turistice de agrement	Dezvoltarea turismului de evenimente	Dezvoltarea și modernizarea serviciilor de salvamont

Domeniul 3-Infrastructura

Măsuri 3:

Măsura 3.1 Reabilitarea infrastructurii de transport rutier	Măsura 3.2 : Extinderea și modernizarea tehnico-edilitară a rețelelor de utilități	Măsura 3.3 Îmbunătățirea sistemului de transport public
---	--	---

Domeniul 4-Educație

Scopul educației este de a forma oamenii ca elemente active ale societății civile. Și constituie un element de dezvoltare continuă personală, precum și a societății locale.

O educație de calitate presupune accesul la o structură modernă de învățământ, cu dotări corespunzătoare. Educația trebuie să cuprindă atât educația tinerilor, cât și educația adulților în vederea calificării și recalificării profesionale.

Măsuri 4:

Măsura 4.1 : Modernizarea infrastructurii educaționale	Măsura 4.2: Susținerea performanței în sistemul educațional
--	---

Domeniul 5-Sanatate

Măsuri 5:

Măsura 5.1 Dezvoltarea și modernizarea infrastructurii de sănătate	Măsura 5.2 Promovarea măsurilor medico-sociale de prevenție
--	---

Domeniul 6-Cultura

Măsuri 6:

Măsura 6.1: Reabilitare și modernizare infrastructură culturală	Măsura 6.2: Diversificarea ofertei culturale
---	--

Domeniul 7-Mediu

Orașul Predeal își propune îmbunătățirea mediului natural prin reducerea consumului de energie, utilizarea resurselor alternative de energie și îmbunătățirea managementului deșeurilor urbane.

Măsuri:

Măsura 7.1 Asigurarea infrastructurii de transport alternativ nepoluant și de agrement	Măsura 7.2 Colectarea selectivă a deșeurilor	Măsura 7.3 Extinderea zonelor amenajate de agrement și spații verzi (parcuri)	Măsura 7.4: Creșterea eficienței energetice
--	--	---	---

Domeniul 8- Dezvoltarea Capacității Administrative și siguranța Cetățenilor/turiștilor

IX.Proiecte propuse, în baza Viziunii, Obiectivelor și Planului de acțiuni și măsuri

Se impune mențiunea că, la finalizarea procedurii de consultare publică, staturderii pot propune noi proiecte (implicit în domeniul coeziunii sociale/ eradicării sărăciei/ copiilor ai căror aparținători sunt plecați la muncă în străinătate/ transport public intern/ campanii colectare selectivă și responsabilă a deșeurilor/ sisteme de colectare și evacuare ape colmatate/ promovarea și dezvoltarea domeniului IT care are valoare adăugată mare/ etc...) sau, de asemenea, pot participa la realizarea unei ierarhii a proiectelor, în funcție de cât de importante le consideră.

Totodată, dat fiind volumul imens de muncă pentru realizare unor asemenea proiecte (sunt în joc sume mari de bani și este obligatoriu ca aceste proiecte să fie bine realizate și apoi implementate, pentru ca fondurile să nu se piardă ori, din cauza altor riscuri, să fie imputate anumite sume din proiecte) se propune fie înființarea unei noi structuri, la nivelul administrației, cu salarizare și training necesare, fie parțiale externalizări de activități. Astăzi, realizarea acestor proiecte ar constitui o povară pentru echipa subdimensionată din cadrul Primăriei.

Deoarece domeniul balneo poate aduce un plus însemnat de turiști, ceea ce se poate traduce în noi locuri de muncă, și se bucură de susținere în POR - secțiunea Turism, se pot realiza parteneriate între administrația publică locală și alte structuri interesate din Predeal pentru dezvoltarea domeniului.

În plus, Administrația publică locală poate consilia IMM-urile pentru accesarea de cât mai multe fonduri pe proiecte care să se integreze intereselor strategice ale comunității.

Prezentăm, în rezumat, un tabel al proiectelor propuse, Tabel ce se regăsește în Anexa nr 1 - Tabel proiecte Strategie Predeal 2015-2025.

VIII.1. INFRASTRUCTURA LOCALITĂȚII ȘI TRANSPORT

VIII.1.1. MODERNIZAREA DRUMURILOR localității

IDENTIFICARE ȘI LOCALIZARE PROIECT

**MANAGERUL DE PROIECT/
SOLICITANTUL:** *Primăria și Consiliul local Predeal*

ȚARA: România

JUDEȚUL: Brașov

LOCALITATEA: Predeal

TITLUL PROIECTULUI: Modernizarea Străzilor în orașul Predeal

proiect nou:

în curs de execuție :

VALOAREA PROIECTULUI : cca . 5,645 mil.EURO
(ESTIMATIV)

POSIBILI PARTENERI:

MDRAP/ Consiliul Județean Brașov

**—SURSE POSIBILE DE
FINANȚARE:**

Buget local

Buget de stat

Fonduri europene (POR- OT 7 - promovarea sistemelor de transport durabile și eliminarea blocajelor din cadrul infrastructurilor rețelelor majore/ AP 6 – Infrastructură de transport rutieră)

Credite bancare

**PERIOADA DE
IMPLEMENTARE:**

Parteneriate

2015-2020

DESCRIEREA PROIECTULUI

OBIECTIVE GENERALE: Îmbunătățirea infrastructurii care intră în administrarea orașului urmărește îmbunătățirea accesului populației și turiștilor, prin modernizarea de drumuri, la toate punctele de interes.

Stimularea mobilității regionale prin conectarea nodurilor secundare și terțiare la infrastructură TENT, inclusiv a nodurilor multimodale

OBIECTIVE SPECIFICE:

1. Reabilitarea și consolidarea rețelei de drumuri locale
2. Accesul populației la locuri de muncă, servicii

medicale, educație , cultură, recreere.

3. Îmbunătățirea legăturilor rutiere cu localitățile învecinate și cu satele componente
4. Consolidarea terenurilor afectate de alunecări
5. Fluidizarea transportului de mărfuri cu impact direct asupra dezvoltării economice teritoriale echilibrate
6. Conectarea diferitelor zone la drumurile locale
7. Orașul Predeal va deveni o zonă de interes atât pentru investitori cât și pentru turiștii care tranzitează orașul sau îl au ca destinație.

**POTENȚIALII BENEFICIARI
AI PROIECTULUI/ GRUPUL
ȚINTĂ:**

- locuitorii orașului
- turiștii
- potențialii investitori
- participanții la traficul rutier

**ACTIVITĂȚILE
PROIECTULUI:**

- Aprobarea începerii proiectului
- Realizarea studiului de fezabilitate
- Pregătirea și depunerea cererii de finanțare (dacă este cazul)
- Elaborarea proiectului tehnic și a detaliilor de execuție
- Organizarea procedurilor de achiziție a lucrărilor
- Contractarea execuției lucrărilor proiectului
- Execuția efectivă a lucrărilor
- Monitorizare, evaluare, control
- Auditul proiectului

DURATA PROIECTULUI:

Proiectul se realizează în etape cu SF-uri și obiective disticte, în funcție de posibilitățile de finanțare

**STADIUL DE MATURITATE
AL PROIECTULUI:**

Etapa I	Etapa II
Idee: DA	Idee: DA
SPF: DA	SPF: DA
SF: DA	SF: DA

PT: DA

PT: NU

DE: DA

DE: NU

EXECUȚIE: DA

EXECUȚIE: NU

**JUSTIFICAREA
NECESITĂȚII
IMPLEMENTĂRII
PROIECTULUI:**

Există deja o serie de proiecte care trebuie finalizate vizând reabilitarea infrastructurii de transport, dar și cea a utilităților, rețea canalizare și stație de epurare. De asemenea, în cadrul consultării opiniei publice realizate în procesul de elaborare a strategiei de dezvoltare locală, majoritatea populației interviuate a răspuns că este importantă asfaltarea drumurilor și realizarea rețelei de canalizare

VIII.1.2. REALIZARE POD PESTE CALEA FERATĂ

IDENTIFICARE ȘI LOCALIZARE PROIECT

**MANAGERUL DE PROIECT/
SOLICITANTUL:** *Primăria și Consiliul local Predeal*

ȚARA: România

JUDEȚUL: Brașov

LOCALITATEA: Predeal

TITLUL PROIECTULUI: **REALIZARE POD PESTE CALEA FERATĂ**

proiect nou: DA

în curs de execuție :

VALOAREA PROIECTULUI : cca. 5 mil.EURO
(ESTIMATIV)

POSIBILI PARTENERI:

MDRAP/ Consiliul Județean Brașov

**SURSE POSIBILE DE
FINANȚARE:**

Buget local

Buget de stat

Fonduri europene ((POR- OT 7 - promovarea sistemelor de transport durabile și eliminarea blocajelor din cadrul infrastructurilor rețelelor majore); AP 6 – Infrastructură de transport rutieră

Credite bancare

**PERIOADA DE
IMPLEMENTARE:**

2015-2025

DESCRIEREA PROIECTULUI

OBIECTIVE GENERALE: Stimularea mobilității regionale prin conectarea nodurilor secundare și terțiare la infrastructură TENT, inclusiv a nodurilor multimodale

OBIECTIVE SPECIFICE:

1. Reabilitarea străzii principale de acces în zona turistică Cioplea-Clabucet, podul peste calea ferată făcând legătura prin Str. Libertății cu această zonă rezidențială și turistică.
2. Reabilitarea și consolidarea rețelei de drumuri locale
3. Accesul populației la locuri de muncă, servicii medicale, educație, cultură, recreere.
4. Îmbunătățirea legăturilor rutiere cu localitățile învecinate și cu satele componente
5. Fluidizarea transportului de mărfuri cu impact direct asupra dezvoltării economice teritoriale echilibrate
6. Conectarea diferitelor zone la drumurile locale
7. Orașul Predeal va deveni o zonă de interes atât pentru investitori cât și pentru turiștii care tranzitează orașul sau îl au ca destinație.

**POTENȚIALII BENEFICIARI
AI PROIECTULUI/ GRUPUL
ȚINTĂ:**

- locuitorii orașului și ai localităților învecinate
- turiștii
- potențialii investitori
- participanții la traficul rutier

**ACTIVITĂȚILE
PROIECTULUI:**

- Aprobarea începerii proiectului
- Realizarea studiului de fezabilitate
- Pregătirea și depunerea cererii de finanțare (dacă este cazul)
- Elaborarea proiectului tehnic și a detaliilor de execuție

- Organizarea procedurilor de achiziție a lucrărilor
- Contractarea execuției lucrărilor proiectului
- Execuția efectivă a lucrărilor
- Monitorizare, evaluare, control
- Auditul proiectului

DURATA PROIECTULUI: Proiectul se va realiza în etape, în funcție de posibilitățile de finanțare

STADIUL DE MATURITATE AL PROIECTULUI: **Idee:** DA

SPF: NU

SF: NU

PT: NU

DE: NU

EXECUȚIE: NU

JUSTIFICAREA NECESITĂȚII IMPLEMENTĂRII PROIECTULUI:

Există deja o serie de proiecte care trebuie finalizate vizând reabilitarea infrastructurii de transport și a accesului spre Predeal, dar și cea a utilităților, rețea canalizare și stație de epurare. De asemenea, în cadrul consultării opiniei publice realizate în procesul de elaborare a strategiei de dezvoltare locală, majoritatea populației interviuate a răspuns că este importantă asfaltarea drumurilor și realizarea rețelei de canalizare. Îmbunătățirea infrastructurii care intră în administrarea orașului urmărește îmbunătățirea accesului populației și turiștilor, prin modernizarea de drumuri, la toate punctele de interes. Se are în vedere accesul mai facil pentru locuitori, turiști, atragerea de investitori și diversificarea economiei locale. Implementarea acestei măsuri va conduce la îmbunătățirea calității vieții locuitorilor, precum și la îmbunătățirea calitativă a serviciilor către turiști.

VIII.1.3. DESCHIDERE STRĂZI NOI

IDENTIFICARE ȘI LOCALIZARE PROIECT

MANAGERUL DE PROIECT/ SOLICITANTUL: *Primăria și Consiliul local Predeal*

ȚARA:	România
JUDEȚUL:	Brașov
LOCALITATEA:	Predeal
TITLUL PROIECTULUI:	Deschidere străzi noi în Predeal
	proiect nou: DA
	în curs de execuție :
VALOAREA PROIECTULUI : (ESTIMATIV)	cca. 0,5 mil.EURO
POSIBILI PARTENERI:	MDRAP/ Consiliul Județean Brașov
SURSE POSIBILE DE FINANȚARE:	Buget local
	Buget de stat
	Fonduri europene ((POR- OT 7 - promovarea sistemelor de transport durabile și eliminarea blocajelor din cadrul infrastructurilor rețelelor majore; AP 6 – Infrastructură de transport rutieră)
	Credite bancare
	Parteneriate
PERIOADA DE IMPLEMENTARE:	2015-2020

DESCRIEREA PROIECTULUI

OBIECTIVE GENERALE: Îmbunătățirea infrastructurii care intră în administrarea orașului urmărește îmbunătățirea accesului populației și turiștilor, prin modernizarea de drumuri, la toate punctele de interes. Se are în vedere accesul mai facil pentru locuitori, turiști, atragerea de investitori și diversificarea economiei locale. Implementarea acestei măsuri va conduce la îmbunătățirea calității vieții locuitorilor, precum și la îmbunătățirea calitativă a serviciilor către turiști.

Stimularea mobilității regionale prin conectarea nodurilor secundare și terțiare la infrastructură TENT, inclusiv a nodurilor multimodale

OBIECTIVE SPECIFICE: 8. Vizează viabilizarea unor zone pentru a putea fi

dezvoltate

9. Reabilitarea și consolidarea rețelei de drumuri locale
10. Accesul populației la locuri de muncă, servicii medicale, educație , cultură, recreere.
11. Îmbunătățirea legăturilor rutiere cu localitățile învecinate și cu satele componente
12. Fluidizarea transportului de mărfuri cu impact direct asupra dezvoltării economice teritoriale echilibrate
13. Conectarea diferitelor zone la drumurile locale
14. Orașul Predeal va deveni o zonă de interes atât pentru investitori cât și pentru turiștii care tranzitează orașul sau îl au ca destinație.

**POTENȚIALII BENEFICIARI
AI PROIECTULUI/ GRUPUL
ȚINTĂ:**

- locuitorii orașului și ai localităților învecinate
- turiștii
- potențialii investitori
- participanții la traficul rutier

**ACTIVITĂȚILE
PROIECTULUI:**

- Aprobarea începerii proiectului
- Realizarea studiului de fezabilitate
- Pregătirea și depunerea cererii de finanțare (dacă este cazul)
- Elaborarea proiectului tehnic și a detaliilor de execuție
- Organizarea procedurilor de achiziție a lucrărilor
- Contractarea execuției lucrărilor proiectului
- Execuția efectivă a lucrărilor
- Monitorizare, evaluare, control
- Auditul proiectului

DURATA PROIECTULUI:

Proiectul se va realiza în etape, în funcție de posibilitățile de finanțare

**STADIUL DE MATURITATE
AL PROIECTULUI:**

Idee: DA

SPF: NU

SF: NU

PT: NU

DE: NU

EXECUȚIE: NU

**JUSTIFICAREA
NECESITĂȚII
IMPLEMENTĂRII
PROIECTULUI:**

Există deja o serie de proiecte care trebuie finalizate vizând reabilitarea infrastructurii de transport și a accesului spre Predeal, dar și cea a utilităților, rețea canalizare și stație de epurare. De asemenea, în cadrul consultării opiniei publice realizate în procesul de elaborare a strategiei de dezvoltare locală, majoritatea populației intervievate, inclusiv turiștii, a răspuns că este importantă asfaltarea drumurilor și realizarea rețelei de canalizare.

VIII.1.4. CREȘTEREA CAPACITĂȚII DE PARCARE AUTO PRIN AMENAJĂRI DE NOI PARCĂRI AUTO ÎN ZONELE REZIDENȚIALE ȘI A UNOR PARCĂRI SUBTERANE ÎN ZONA CENTRALĂ A ORAȘULUI

IDENTIFICARE ȘI LOCALIZARE PROIECT

MANAGERUL DE PROIECT/ SOLICITANTUL: *Primăria și Consiliul local Predeal*

ȚARA: România

JUDEȚUL: Brașov

LOCALITATEA: Predeal

TITLUL PROIECTULUI: **Creșterea capacității de parcare auto prin amenajări de noi parcări auto în zonele rezidențiale și a unor parcări subterane în zona centrală a orașului**

proiect nou: DA

în curs de execuție :

VALOAREA PROIECTULUI : cca. 10 mil.EURO
(ESTIMATIV)

POSIBILI PARTENERI: **MDRAP/ Consiliul Județean Brașov**

**SURSE POSIBILE DE
FINANȚARE:**

Buget local
Buget de stat
Fonduri europene (POR)
Credite bancare
Parteneriate

**PERIOADA DE
IMPLEMENTARE:**

2015-2025

DESCRIEREA PROIECTULUI

OBIECTIVE GENERALE:

Îmbunătățirea infrastructurii care intră în administrarea orașului urmărește îmbunătățirea accesului populației și turiștilor, prin modernizarea de drumuri, la toate punctele de interes. Se are în vedere accesul mai facil pentru locuitori, turiști, atragerea de investitori și diversificarea economiei locale. Implementarea acestei măsuri va conduce la îmbunătățirea calității vieții locuitorilor, precum și la îmbunătățirea calitativă a serviciilor către turiști.

OBIECTIVE SPECIFICE:

Vizează îmbunătățirea condițiilor de trafic și parcare auto atât în zonele cu blocuri de locuințe și case, cât și în zona centrală a orașului .

O cerință importantă a turiștilor este existența de locuri de parcare asigurate.

Vizează viabilizarea unor zone pentru a putea fi dezvoltate

Fluidizarea transportului de mărfuri cu impact direct asupra dezvoltării economice teritoriale echilibrate

Orașul Predeal va deveni o zonă de interes atât pentru investitori cât și pentru turiștii care tranzitează orașul sau îl au ca destinație.

**POTENȚIALII BENEFICIARI
AI PROIECTULUI/ GRUPUL
ȚINTĂ:**

- locuitorii orașului și ai localităților învecinate
- turiștii
- potențialii investitori
- participanții la traficul rutier

ACTIVITĂȚILE

- Aprobarea începerii proiectului

PROIECTULUI:	<ul style="list-style-type: none"> ➤ Realizarea studiului de fezabilitate ➤ Pregătirea și depunerea cererii de finanțare (dacă este cazul) ➤ Elaborarea proiectului tehnic și a detaliilor de execuție ➤ Organizarea procedurilor de achiziție a lucrărilor ➤ Contractarea execuției lucrărilor proiectului ➤ Execuția efectivă a lucrărilor ➤ Monitorizare, evaluare, control ➤ Auditul proiectului
DURATA PROIECTULUI:	Proiectul se va realiza în etape, în funcție de posibilitățile de finanțare
STADIUL DE MATURITATE AL PROIECTULUI:	Idee: DA SPF: NU SF: NU PT: NU DE: NU EXECUȚIE: NU
JUSTIFICAREA NECESITĂȚII IMPLEMENTĂRII PROIECTULUI:	Există deja o serie de proiecte care trebuie finalizate vizând reabilitarea infrastructurii de transport și a accesului spre Predeal, extinderea parcarilor, dar și cea a utilităților, rețea canalizare și stație de epurare. De asemenea, în cadrul consultării opiniei publice realizate în procesul de elaborare a strategiei de dezvoltare locală, majoritatea populației interviuate, inclusiv turiștii, a răspuns că este importantă asphaltarea drumurilor și realizarea rețelei de canalizare.

VIII.1. 5. REABILITARE DRUMURI DE EXPLOATARE FORESTIERĂ

IDENTIFICARE ȘI LOCALIZARE PROIECT

MANAGERUL DE PROIECT/ SOLICITANTUL: *Primăria și Consiliul local Predeal*

ȚARA: România

JUDEȚUL: Brașov

LOCALITATEA:	Predeal
TITLUL PROIECTULUI:	Reabilitare drumuri de exploatare forestieră proiect nou: DA în curs de execuție :
VALOAREA PROIECTULUI : (ESTIMATIV)	cca. 1 mil.EURO
POSIBILI PARTENERI:	MDRAP/ Consiliul Județean Brașov
SURSE POSIBILE DE FINANȚARE:	Buget local Buget de stat Fonduri europene (POR) Credite bancare Parteneriate
PERIOADA DE IMPLEMENTARE:	2015-2025

DESCRIEREA PROIECTULUI

OBIECTIVE GENERALE:	Îmbunătățirea infrastructurii care intră în administrarea orașului urmărește îmbunătățirea accesului populației și turiștilor, prin modernizarea de drumuri, la toate punctele de interes. Se are în vedere accesul mai facil pentru locuitori, turiști, atragerea de investitori și diversificarea economiei locale. Implementarea acestei măsuri va conduce la îmbunătățirea calității vieții locuitorilor, precum și la îmbunătățirea calitativă a serviciilor către turiști., ușurându-le accesul în traseele montane și explorare.
OBIECTIVE SPECIFICE:	Vizează îmbunătățirea condițiilor de trafic și parcare auto atât în zonele cu blocuri de locuințe și case, cât și în zona centrală a orașului . Reabilitarea condițiilor de trafic de pe drumurile forestiere Vizează viabilizarea unor zone pentru a putea fi dezvoltate Fluidizarea transportului de mărfuri cu impact direct asupra dezvoltării economice teritoriale echilibrate

Orașul Predeal va deveni o zonă de interes atât pentru investitori cât și pentru turiștii care tranzitează orașul sau îl au ca destinație.

**POTENȚIALII BENEFICIARI
AI PROIECTULUI/ GRUPUL
ȚINTĂ:**

- locuitorii orașului și ai localităților învecinate
- turiștii
- potențialii investitori
- participanții la traficul rutier

**ACTIVITĂȚILE
PROIECTULUI:**

- Aprobarea începerii proiectului
- Realizarea studiului de fezabilitate
- Pregătirea și depunerea cererii de finanțare (dacă este cazul)
- Elaborarea proiectului tehnic și a detaliilor de execuție
- Organizarea procedurilor de achiziție a lucrărilor
- Contractarea execuției lucrărilor proiectului
- Execuția efectivă a lucrărilor
- Monitorizare, evaluare, control
- Auditul proiectului

DURATA PROIECTULUI:

Proiectul se va realiza în etape, în funcție de posibilitățile de finanțare

**STADIUL DE MATURITATE
AL PROIECTULUI:**

Idee: DA

SPF: NU

SF: NU

PT: NU

DE: NU

EXECUȚIE: NU

**JUSTIFICAREA
NECESITĂȚII
IMPLEMENTĂRII
PROIECTULUI:**

Există deja o serie de proiecte care trebuie finalizate vizând reabilitarea infrastructurii de transport și a accesului spre Predeal, în munte, extinderea parcarilor, dar și cea a utilităților, rețea canalizare și stație de epurare. De asemenea, în cadrul consultării opiniei publice realizate în procesul de elaborare a strategiei de dezvoltare locală, majoritatea populației intervievate,

inclusiv turiștii, a răspuns că este importantă asfaltarea drumurilor și realizarea rețelei de canalizare.

VIII.1. 6. PRELUNGIRE STR. GEORGE COȘBUC

IDENTIFICARE ȘI LOCALIZARE PROIECT

MANAGERUL DE PROIECT/ SOLICITANTUL: *Primăria și Consiliul local Predeal*

ȚARA: România

JUDEȚUL: Brașov

LOCALITATEA: Predeal

TITLUL PROIECTULUI: **Prelungire str. George Coșbuc**

proiect nou: DA

în curs de execuție :

VALOAREA PROIECTULUI : (ESTIMATIV) cca. 1 mil.EURO

POSIBILI PARTENERI:

MDRAP/ Consiliul Județean Brașov

SURSE POSIBILE DE FINANȚARE:

Buget local

Buget de stat

Fonduri europene (POR)

Credite bancare

Parteneriate

PERIOADA DE IMPLEMENTARE:

2015-2025

DESCRIEREA PROIECTULUI

OBIECTIVE GENERALE: Îmbunătățirea infrastructurii care intră în administrarea orașului urmărește îmbunătățirea accesului populației și turiștilor, prin modernizarea de drumuri, la toate punctele de interes. Se are în vedere accesul mai facil pentru

locuitori, turiști, atragerea de investitori și diversificarea economiei locale. Implementarea acestei măsuri va conduce la îmbunătățirea calității vieții locuitorilor, precum și la îmbunătățirea calitativă a serviciilor către turiști.

OBIECTIVE SPECIFICE:

Vizează amenajarea unei legături stradale cu str. Mănăstirii, prin prelungirea str. George Coșbuc.

O cerință importantă a turiștilor este existența de locuri de parcare asigurate.

Vizează viabilizarea unor zone pentru a putea fi dezvoltate

Fluidizarea transportului de mărfuri cu impact direct asupra dezvoltării economice teritoriale echilibrate

Orașul Predeal va deveni o zonă de interes atât pentru investitori cât și pentru turiștii care tranzitează orașul sau îl au ca destinație.

POTENȚIALII BENEFICIARI AI PROIECTULUI/ GRUPUL ȚINTĂ:

- locuitorii orașului și ai localităților învecinate
- turiștii
- potențialii investitori
- participanții la traficul rutier

ACTIVITĂȚILE PROIECTULUI:

- Aprobarea începerii proiectului
- Realizarea studiului de fezabilitate
- Pregătirea și depunerea cererii de finanțare (dacă este cazul)
- Elaborarea proiectului tehnic și a detaliilor de execuție
- Organizarea procedurilor de achiziție a lucrărilor
- Contractarea execuției lucrărilor proiectului
- Execuția efectivă a lucrărilor
- Monitorizare, evaluare, control
- Auditul proiectului

DURATA PROIECTULUI:

Proiectul se va realiza în etape, în funcție de posibilitățile de finanțare

STADIUL DE MATURITATE AL PROIECTULUI:

Idee: DA

SPF: NU

SF: NU

PT: NU

DE: NU

EXECUȚIE: NU

**JUSTIFICAREA
NECESITĂȚII
IMPLEMENTĂRII
PROIECTULUI:**

Există deja o serie de proiecte care trebuie finalizate vizând reabilitarea infrastructurii de transport și a accesului spre Predeal, extinderea parcărilor, dar și cea a utilităților, rețea canalizare și stație de epurare. De asemenea, în cadrul consultării opiniei publice realizate în procesul de elaborare a strategiei de dezvoltare locală, majoritatea populației interviuate, inclusiv turiștii, a răspuns că este importantă asfaltarea drumurilor și realizarea rețelei de canalizare.

VIII.1. 7. Realizare pasarele pietonale peste DN 1

IDENTIFICARE ȘI LOCALIZARE PROIECT

**MANAGERUL DE PROIECT/
SOLICITANTUL:** *Primăria și Consiliul local Predeal*

ȚARA: România

JUDEȚUL: Brașov

LOCALITATEA: Predeal

TITLUL PROIECTULUI: **Realizare pasarele pietonale peste DN 1**

proiect nou: DA

în curs de execuție :

VALOAREA PROIECTULUI : cca. 0,3 mil.EURO
(ESTIMATIV)

POSIBILI PARTENERI: **MDRAP/ Consiliul Județean Brașov**

**SURSE POSIBILE DE
FINANȚARE:**

Buget local
Buget de stat
Fonduri europene (POR)
Credite bancare
Parteneriate

**PERIOADA DE
IMPLEMENTARE:**

2015-2020

DESCRIEREA PROIECTULUI

OBIECTIVE GENERALE:

Siguranța infrastructurii rutiere și a pietonilor

OBIECTIVE SPECIFICE:

Realizarea de pasarele pietonale din 500 în 500 metri,
peste DN1

Siguranța pietonilor

Scăderea riscului de accidente

Fluidizarea traficului rutier

**POTENȚIALII BENEFICIARI
AI PROIECTULUI/ GRUPUL
ȚINTĂ:**

- locuitorii orașului și ai localităților învecinate

- turiștii

- potențialii investitori

- participanții la traficul rutier

pietonii

**ACTIVITĂȚILE
PROIECTULUI:**

- Aprobarea începerii proiectului
- Realizarea studiului de fezabilitate
- Pregătirea și depunerea cererii de finanțare (dacă este cazul)
- Elaborarea proiectului tehnic și a detaliilor de execuție
- Organizarea procedurilor de achiziție a lucrărilor
- Contractarea execuției lucrărilor proiectului
- Execuția efectivă a lucrărilor
- Monitorizare, evaluare, control

➤ Auditul proiectului

DURATA PROIECTULUI:	Proiectul se va realiza în etape, în funcție de posibilitățile de finanțare
STADIUL DE MATURITATE AL PROIECTULUI:	Idee: DA SPF: NU SF: NU PT: NU DE: NU EXECUȚIE: NU
JUSTIFICAREA NECESITĂȚII IMPLEMENTĂRII PROIECTULUI:	Pe DN 1, atunci când șoferii respectă legislația, se circulă cu 70 km/oră, fapt ce reprezintă un risc ridicat de accidente pentru pietonii (inclusiv elevii și bătrânii) care traversează DN1.

VIII.2. INFRASTRUCTURA DE UTILITATE PUBLICĂ

VIII.2.1. Rețeaua de distribuție a apei potabile/Canalizare

VIII.2.1.1. EXTINDERE ȘI REABILITARE REȚELE APĂ

IDENTIFICARE ȘI LOCALIZARE PROIECT

MANAGERUL DE PROIECT/ SOLICITANTUL: *Primăria și Consiliul local Predeal*

ȚARA: România

JUDEȚUL: Brașov

LOCALITATEA: Predeal

TITLUL PROIECTULUI: **Extindere și Reabilitare rețele apă**

proiect nou: Etapa 2

în curs de execuție : Etapa 1

VALOAREA PROIECTULUI : (ESTIMATIV) Cca 1,68 mil euro- etapa I;

cca. 13,56 mil.euro.euro - etapa II

Operatorul de apa-RAJA SA, MDRAP-CNI / **Consiliul Județean Brașov** / Ministerul Mediului, Apelor și

POSIBILI PARTENERI:	Pădurilor, în parteneriat cu Administrația Națională "Apele Romane" și Ministerul Sănătății pentru acțiunea B.
SURSE POSIBILE DE FINANȚARE:	Buget local Buget de stat Fonduri europene (POR) Credite bancare Parteneriate
PERIOADA DE IMPLEMENTARE:	2015-2020

DESCRIEREA PROIECTULUI

OBIECTIVE GENERALE:	Îmbunătățirea infrastructurii care intra în administrarea orașului urmărește îmbunătățirea accesului populației și turiștilor, prin extinderea și reabilitarea rețelelor de alimentare cu apă.. Implementarea acestei măsuri va conduce la îmbunătățirea calității vieții locuitorilor, precum și la îmbunătățirea calitativă a serviciilor către turiști. Creșterea nivelului de colectare și epurare a apelor uzate urbane, precum și a gradului de asigurare a alimentării cu apă potabilă a populației
OBIECTIVE SPECIFICE:	Reabilitarea și dezvoltarea rețelelor de apă potabilă vor conduce la reducerea pierderilor din sistem și la creșterea calității acestor servicii. Vizează viabilizarea unor zone pentru a putea fi dezvoltate Impact direct asupra dezvoltării economice teritoriale echilibrate Orașul Predeal va deveni o zonă de interes atât pentru investitori cât și pentru turiștii care tranzitează orașul sau îl au ca destinație.
POTENȚIALII BENEFICIARI AI PROIECTULUI/ GRUPUL ȚINTĂ:	- locuitorii orașului și ai localităților învecinate - turiștii - potențialii investitori
ACTIVITĂȚILE PROIECTULUI:	➤ Aprobarea începerii proiectului ➤ Realizarea studiului de fezabilitate ➤ Pregătirea și depunerea cererii de finanțare (dacă

este cazul)

- Elaborarea proiectului tehnic și a detaliilor de execuție
- Organizarea procedurilor de achiziție a lucrărilor
- Contractarea execuției lucrărilor proiectului
- Execuția efectivă a lucrărilor
- Monitorizare, evaluare, control
- Auditul proiectului

DURATA PROIECTULUI: Proiectul se realizează în două etape

STADIUL DE MATURITATE AL PROIECTULUI:

Etapa I	Etapa II
Idee: DA	Idee: DA
SPF: DA	SPF: DA
SF: DA	SF: DA
PT: DA	PT: NU
DE: DA	DE: NU
EXECUȚIE: DA	EXECUȚIE: NU

JUSTIFICAREA NECESITĂȚII IMPLEMENTĂRII PROIECTULUI:

Există deja o serie de proiecte care trebuie finalizate vizând reabilitarea infrastructurii de transport și a accesului spre Predeal, extinderea parcărilor, dar și cea a utilităților, rețea canalizare și stație de epurare. De asemenea, în cadrul consultării opiniei publice realizate în procesul de elaborare a strategiei de dezvoltare locală, majoritatea populației interviuate, inclusiv turiștii, a răspuns că este importantă asfaltarea drumurilor și realizarea rețelei de canalizare.

VIII.2.1.2 EXTINDERE ȘI REABILITARE REȚELE CANALIZARE

IDENTIFICARE ȘI LOCALIZARE PROIECT

MANAGERUL DE PROIECT/ SOLICITANTUL: *Primăria și Consiliul local Predeal*

ȚARA: România

JUDEȚUL: Brașov

LOCALITATEA:	Predeal
TITLUL PROIECTULUI:	Extindere și reabilitare rețele canalizare proiect nou: Etapa II în curs de execuție : Etapa I
VALOAREA PROIECTULUI : (ESTIMATIV)	3,92 mil.euro- etapa I; cca. 1,232 mil.euro - etapa II
POSIBILI PARTENERI:	Operatorul de apa-RAJA SA, MDRAP-CNI / Consiliul Județean Brașov / Ministerul Mediului, Apelor și Pădurilor, în parteneriat cu Administrația Națională ”Apele Române” și Ministerul Sănătății pentru acțiunea B.
SURSE POSIBILE DE FINANȚARE:	Buget local Buget de stat Fonduri europene (POR)- (PROGRAMUL OPERAȚIONAL INFRASTRUCTURA A MARE 2014-2020, AP 3, O.S. 3.2) Credite bancare Parteneriate
PERIOADA DE IMPLEMENTARE:	2015-2020

DESCRIEREA PROIECTULUI

OBIECTIVE GENERALE:	Îmbunătățirea infrastructurii care intră în administrarea orașului urmărește îmbunătățirea accesului populației și turiștilor, prin extinderea și reabilitarea rețelelor de alimentare cu apă și a rețelei de canalizare.. Implementarea acestei măsuri va conduce la îmbunătățirea calității vieții locuitorilor, precum și la îmbunătățirea calitativă a serviciilor către turiști. Creșterea nivelului de colectare și epurare a apelor uzate urbane, precum și a gradului de asigurare a alimentării cu apă potabilă a populației
OBIECTIVE SPECIFICE:	Viabilizarea tuturor zonelor nou construite precum și reducerea costurilor beneficiarilor și reducerea poluării mediului;

Vizează viabilizarea unor zone pentru a putea fi dezvoltate

Impact direct asupra dezvoltării economice teritoriale echilibrate

Orașul Predeal va deveni o zonă de interes atât pentru investitori cât și pentru turiștii care tranzitează orașul sau îl au ca destinație.

**POTENȚIALII BENEFICIARI
AI PROIECTULUI/ GRUPUL
ȚINTĂ:**

- locuitorii orașului și ai localităților învecinate
- turiștii
- potențialii investitori

**ACTIVITĂȚILE
PROIECTULUI:**

- Aprobarea începerii proiectului
- Realizarea studiului de fezabilitate
- Pregătirea și depunerea cererii de finanțare (dacă este cazul)
- Elaborarea proiectului tehnic și a detaliilor de execuție
- Organizarea procedurilor de achiziție a lucrărilor
- Contractarea execuției lucrărilor proiectului
- Execuția efectivă a lucrărilor
- Monitorizare, evaluare, control
- Auditul proiectului

DURATA PROIECTULUI:

Proiectul se va realiza în etape, în funcție de posibilitățile de finanțare

**STADIUL DE MATURITATE
AL PROIECTULUI:**

Idee: DA

SPF: DA

SF: DA

PT: NU

DE: NU

EXECUȚIE: NU

**JUSTIFICAREA
NECESITĂȚII
IMPLEMENTĂRII
PROIECTULUI:**

Există deja o serie de proiecte care trebuie finalizate vizând reabilitarea infrastructurii de transport și a accesului spre Predeal, extinderea parcarilor, dar și cea a utilităților, rețea canalizare și stație de epurare. De asemenea, în cadrul consultării opiniei publice realizate în procesul de

elaborare a strategiei de dezvoltare locală, majoritatea populației interviuate, inclusiv turiștii, a răspuns că este importantă asfaltarea drumurilor și realizarea rețelei de canalizare.

VIII.3. Infrastructura energetică

VIII.3. 1. Iluminatul public

VIII.3.1. 1 EXTINDERE ȘI REABILITARE ILUMINAT PUBLIC

IDENTIFICARE ȘI LOCALIZARE PROIECT

MANAGERUL DE PROIECT/ SOLICITANTUL: *Primăria și Consiliul local Predeal*

ȚARA: România

JUDEȚUL: Brașov

LOCALITATEA: Predeal

TITLUL PROIECTULUI: **Extindere și reabilitare Iluminat public**

proiect nou: DA

în curs de execuție :

VALOAREA PROIECTULUI : (ESTIMATIV) cca. 1 mil.euro

Operatorul-Electrica Transilvania SUD SA, / **Consiliul Județean Brașov**

POSIBILI PARTENERI:

SURSE POSIBILE DE FINANȚARE: Buget local

Buget de stat

Fonduri europene (POR)- (PROGRAMUL OPERAȚIONAL INFRASTRUCTURA A MARE 2014-2020, AP 3, O.S. 3.2)

Clusterul de Energii Sustenabile din România & Axa Prioritară 4 – Sprijinirea dezvoltării urbane

Credite bancare

Parteneriate

PERIOADA DE

DESCRIEREA PROIECTULUI

OBIECTIVE GENERALE:	<p>Îmbunătățirea rețelei de iluminat public prin creșterea randamentului energetic la sistemele de iluminat</p> <p>Adaptarea rețelei de iluminat la standardele europene, în acord cu CIE 115/1995</p> <p>Satisfacerea cerințelor de vizibilitate pentru drumurile publice conform cu normă română SR 13433/1999</p>
OBIECTIVE SPECIFICE:	<p>Mărirea gradului de confort din punct de vedere al iluminatului public</p> <p>Economii în ceea ce privește consumul de energie</p> <p>Modernizare rețea iluminat public (înlocuire lămpi cu sisteme de iluminat ecologice)</p>
POTENȚIALII BENEFICIARI AI PROIECTULUI/ GRUPUL ȚINTĂ:	<ul style="list-style-type: none"> - locuitorii orașului și ai localităților învecinate - turiștii - potențialii investitori - instituții publice
ACTIVITĂȚILE PROIECTULUI:	<ul style="list-style-type: none"> ➤ Aprobarea începerii proiectului ➤ Realizarea studiului de fezabilitate ➤ Pregătirea și depunerea cererii de finanțare (dacă este cazul) ➤ Elaborarea proiectului tehnic și a detaliilor de execuție ➤ Organizarea procedurilor de achiziție a lucrărilor ➤ Contractarea execuției lucrărilor proiectului ➤ Execuția efectivă a lucrărilor ➤ Monitorizare, evaluare, control ➤ Auditul proiectului
DURATA PROIECTULUI:	Proiectul se va realiza în etape, în funcție de posibilitățile de finanțare

**STADIUL DE MATURITATE
AL PROIECTULUI:**

Idee: DA

SPF: NU

SF: NU

PT: NU

DE: NU

EXECUȚIE: NU

**JUSTIFICAREA
NECESITĂȚII
IMPLEMENTĂRII
PROIECTULUI:**

În cadrul consultării opiniei publice realizate în procesul de elaborare a strategiei de dezvoltare locală, majoritatea populației interviuate, inclusiv turiștii, a răspuns că este importantă iluminarea publică, inclusiv pentru siguranța lor. În plus, din cauza consumului ridicat, este nevoie de becuri economice.

VIII.3.2. Consumul energetic

VIII.3.2.1. CREȘTEREA EFICIENȚEI ENERGETICE

IDENTIFICARE ȘI LOCALIZARE PROIECT

MANAGERUL DE PROIECT/ SOLICITANTUL:	<i>Primăria și Consiliul local Predeal</i>
ȚARA:	România
JUDEȚUL:	Brașov
LOCALITATEA:	Predeal
TITLUL PROIECTULUI:	<u>Cresterea eficienței energetice</u> proiect nou: DA în curs de execuție :
VALOAREA PROIECTULUI : (ESTIMATIV)	cca. 0,7 mil.euro MDRAP/ Consiliul Județean Brașov /Asociații de proprietari
POSIBILI PARTENERI:	
SURSE POSIBILE DE FINANȚARE:	Buget local Buget de stat Fonduri europene (POR AP3, PI 3.1))/ Axa Prioritară 4 – Sprijinirea dezvoltării urbane Credite bancare Parteneriate
PERIOADA DE IMPLEMENTARE:	2016-2020

1.2. DESCRIEREA PROIECTULUI

OBIECTIVE GENERALE:	Reducerea consumului de energie și a cheltuielilor Sprijinirea eficienței energetice, a gestionării inteligente a energiei și a utilizării energiei din surse regenerabile în infrastructurile publice, inclusiv în clădirile publice, și în sectorul locuințelor
OBIECTIVE SPECIFICE:	Realizarea de investiții pentru creșterea eficienței energetice a clădirilor rezidențiale Măsurile de creștere a eficienței energetice includ: <input type="checkbox"/> lucrări de reabilitare termică a anvelopei; Măsurile conexe care contribuie la implementarea

componentelor: □ înlocuirea circuitelor electrice în părțile comune - scări, subsol, etc.; □ repararea elementelor de construcție ale fațadei care prezintă potențial pericol de desprindere și/sau afectează funcționalitatea blocului de locuințe; □ repararea acoperișului tip terasă/șarpantă, inclusiv repararea sistemului de colectare a apelor meteorice de la nivelul terasei, respectiv a sistemului de colectare și evacuare a apelor meteorice la nivelul învelitoarei tip șarpanta; □ demontarea instalațiilor și a echipamentelor montate aparent pe fațadele/terasă blocului de locuințe, precum și montarea/remontarea acestora după efectuarea lucrărilor de intervenție; □ refacerea finisajelor interioare în zonele de intervenție; □ repararea/refacerea canalelor de ventilație din apartamente în scopul menținerii/realizării ventilării naturale a spațiilor ocupate; □ repararea trotuarelor de protecție, în scopul eliminării infiltrațiilor la infrastructură blocului de locuințe; etc

Vizează viabilizarea unor zone pentru a putea fi dezvoltate

Impact direct asupra dezvoltării economice teritoriale echilibrate

Orașul Predeal va deveni o zonă de interes atât pentru investitori cât și pentru turiștii care tranzitează orașul sau îl au ca destinație.

**POTENȚIALII BENEFICIARI
AI PROIECTULUI/ GRUPUL
ȚINTĂ:**

- locuitorii orașului și ai localităților învecinate
- turiștii
- potențialii investitori

**ACTIVITĂȚILE
PROIECTULUI:**

- Aprobarea începerii proiectului
- Realizarea studiului de fezabilitate
- Pregătirea și depunerea cererii de finanțare (dacă este cazul)
- Elaborarea proiectului tehnic și a detaliilor de execuție
- Organizarea procedurilor de achiziție a lucrărilor
- Contractarea execuției lucrărilor proiectului
- Execuția efectivă a lucrărilor
- Monitorizare, evaluare, control
- Auditul proiectului

DURATA PROIECTULUI:	Proiectul se va realiza în etape, în funcție de posibilitățile de finanțare
STADIUL DE MATURITATE AL PROIECTULUI:	Idee: DA SPF: NU SF: NU PT: NU DE: NU EXECUȚIE: NU
JUSTIFICAREA NECESITĂȚII IMPLEMENTĂRII PROIECTULUI:	Reducerea consumului energetic este o cerință a publicului chestionat, dar și o cerință europeană pentru economisirea resurselor și pentru protejarea unui mediu prietenos.

VIII.4. Infrastructura de Comunicații

VIII.4.1. MODERNIZAREA ȘI EXTINDEREA REȚELEI DE INTERNET

IDENTIFICARE ȘI LOCALIZARE PROIECT

MANAGERUL DE PROIECT/ SOLICITANTUL:	<i>Primăria și Consiliul local Predeal</i>
ȚARA:	România
JUDEȚUL:	Brașov
LOCALITATEA:	Predeal
TITLUL PROIECTULUI:	Modernizarea și extinderea rețelei de internet proiect nou: DA în curs de execuție :
VALOAREA PROIECTULUI : (ESTIMATIV)	Cca 7 mil EURO

POSIBILI PARTENERI:**SURSE POSIBILE DE
FINANȚARE:**

Buget local
Buget de stat
Fonduri europene (POC)- Axa prioritara 2, Acțiunea 211
Credite bancare
Parteneriate

**PERIOADA DE
IMPLEMENTARE:**

2016-2020

DESCRIEREA PROIECTULUI**OBIECTIVE GENERALE:**

Asigurarea accesului la tehnologiile moderne și la tehnologia informației tuturor locuitorilor orașului prin investiții în sisteme de comunicație de ultimă oră.

OBIECTIVE SPECIFICE:

Conectarea la internet a tuturor instituțiilor publice și dotarea cu echipamente IT și software moderne

**POTENȚIALII BENEFICIARI
AI PROIECTULUI/ GRUPUL
ȚINTĂ:**

- locuitorii orașului
- turiștii
- potențialii investitori
- instituțiile publice

**ACTIVITĂȚILE
PROIECTULUI:**

- Aprobarea începerii proiectului
- Realizarea studiului de fezabilitate
- Pregătirea și depunerea cererii de finanțare (dacă este cazul)
- Elaborarea proiectului tehnic și a detaliilor de execuție
- Organizarea procedurilor de achiziție a lucrărilor
- Contractarea execuției lucrărilor proiectului
- Execuția efectivă a lucrărilor
- Monitorizare, evaluare, control
- Auditul proiectului

DURATA PROIECTULUI:

Proiectul se va realiza în etape, în funcție de posibilitățile de finanțare

STADIUL DE MATURITATE **Idee:** DA

AL PROIECTULUI: **SPF:** Nu

SF: NU

PT: NU

DE: NU

EXECUȚIE: NU

**JUSTIFICAREA
NECESITĂȚII
IMPLEMENTĂRII
PROIECTULUI:**

Proiectul este cuprins ca obiectiv în Strategia de Dezvoltare Locală pentru dezvoltarea continuă a orașului, inclusiv pe partea de tehnologie actuală, iar Comunitatea are realmente nevoie de aceasta pentru a fi competitivă.

VIII.4.2. INFORMATIZAREA SERVICIILOR OFERITE DE AUTORITĂȚILE PUBLICE LOCALE, INCLUSIV CONSOLIDAREA APLICAȚIILOR TIC PENTRU GUVERNARE ELECTRONICĂ, E-LEARNING

IDENTIFICARE ȘI LOCALIZARE PROIECT

**MANAGERUL DE PROIECT/
SOLICITANTUL:** *Primăria și Consiliul local Predeal*

ȚARA: România

JUDEȚUL: Brașov

LOCALITATEA: Predeal

TITLUL PROIECTULUI: Informatizarea Autorității publice, inclusiv a instituțiilor pe care le administrează

proiect nou: DA

în curs de execuție :

VALOAREA PROIECTULUI : Cca 15 mil EUR
(ESTIMATIV)

POSIBILI PARTENERI:

SURSE POSIBILE DE Buget local

FINANȚARE: Buget de stat

Fonduri europene (POC)- Axa prioritară 2, Acțiunea 231 și

232/ POCA- Obiectivul specific 2.2.

Credite bancare

Parteneriate

**PERIOADA DE
IMPLEMENTARE:**

2016-2020

DESCRIEREA PROIECTULUI

OBIECTIVE GENERALE:

Asigurarea accesului la tehnologiile moderne și la tehnologia informației tuturor locuitorilor orașului prin investiții în sisteme de comunicație de ultimă oră/
Transparență a activității instituțiilor/ Accesibilitate a datelor de care cetățenii au nevoie/ Interactivitate/ participativitate a cetățenilor

OBIECTIVE SPECIFICE:

Consolidarea și asigurarea interoperabilității sistemelor informatice dedicate serviciilor de e-guvernare tip 2.0 centrate pe evenimente din viața cetățenilor și întreprinderilor,

Dezvoltarea cloud computing

Dezvoltarea comunicării media sociale,

Dezvoltarea Open Data

Dezvoltarea Big Data

Dezvoltarea unei baze de date interactivă turiști-agenti economici-administrație public-agentii de turism

**POTENȚIALII BENEFICIARI
AI PROIECTULUI/ GRUPUL
ȚINTĂ:**

- locuitorii orașului

- turiștii

- potențialii investitori

- instituțiile publice

Agențiile de turism

elevii

**ACTIVITĂȚILE
PROIECTULUI:**

➤ Aprobarea începerii proiectului

➤ Realizarea studiului de fezabilitate

➤ Pregătirea și depunerea cererii de finanțare (dacă este cazul)

➤ Elaborarea proiectului tehnic și a detaliilor de

execuție

- Organizarea procedurilor de achiziție a lucrărilor
- Contractarea execuției lucrărilor proiectului
- Execuția efectivă a lucrărilor
- Monitorizare, evaluare, control
- Auditul proiectului

DURATA PROIECTULUI: Proiectul se va realiza în etape, în funcție de posibilitățile de finanțare

STADIUL DE MATURITATE **Idee:** DA

AL PROIECTULUI: **SPF:** Nu

SF: NU

PT: NU

DE: NU

EXECUȚIE: NU

JUSTIFICAREA
NECESITĂȚII
IMPLEMENTĂRII
PROIECTULUI: Proiectul este cuprins ca obiectiv în Strategia de Dezvoltare Locală pentru dezvoltarea continuă a orașului, inclusiv pe partea de tehnologie actuală, iar Comunitatea are realmente nevoie de aceasta pentru a fi competitivă.

VIII.4.3. DEZVOLTAREA DE PORTALE INTERCATIVE ȘI ÎMBUNĂTĂȚIREA CONȚINUTULUI DIGITAL ȘI A INFRASTRUCTURII TIC SISTEMICE ÎN DOMENIUL EDUCAȚIE, E-INCLUZIUNE, E-SĂNĂTATE ȘI E-CULTURĂ

IDENTIFICARE ȘI LOCALIZARE PROIECT

MANAGERUL DE PROIECT/ SOLICITANTUL: *Primăria și Consiliul local Predeal*

ȚARA: România

JUDEȚUL: Brașov

LOCALITATEA: Predeal

TITLUL PROIECTULUI: Dezvoltarea de portale interactive și îmbunătățirea conținutului digital și a infrastructurii tic sistemice în domeniul e-educație, e-incluziune, e-sănătate și e-cultură

proiect nou: DA

în curs de execuție :

VALOAREA PROIECTULUI : (ESTIMATIV) Cca 15 mil EURO

POSIBILI PARTENERI:

SURSE POSIBILE DE FINANȚARE: Buget local

Buget de stat

Fonduri europene (POC)- Axa prioritară 2, Acțiunea 231 și 232

Credite bancare

Parteneriate

PERIOADA DE IMPLEMENTARE: 2016-2020

1.2. DESCRIEREA PROIECTULUI

OBIECTIVE GENERALE: Asigurarea accesului la tehnologiile moderne și la tehnologia informației tuturor locuitorilor orașului prin investiții în sisteme de comunicație de ultimă oră/ Transparență a activității instituțiilor/ Accesibilitate a datelor de care cetățenii au nevoie/ Interactivitate/ participativitate a cetățenilor/

OBIECTIVE SPECIFICE: Consolidarea și asigurarea interoperabilității sistemelor informatice dedicate serviciilor de e-guvernare tip 2.0

centrate pe evenimente din viața cetățenilor și întreprinderilor,

Accesul direct și în timp real al populației direct interesate la informații utile privind educația, incluziunea, sănătatea, cultura

Informarea, în timp real a populației și implicarea sa în activitățile care o privesc

**POTENȚIALII BENEFICIARI
AI PROIECTULUI/ GRUPUL
ȚINTĂ:**

- locuitorii orașului
- turiștii
- potențialii investitori
- instituțiile publice
- Agențiile de turism
- elevii
- pacienții

**ACTIVITĂȚILE
PROIECTULUI:**

- Aprobarea începerii proiectului
- Realizarea studiului de fezabilitate
- Pregătirea și depunerea cererii de finanțare (dacă este cazul)
- Elaborarea proiectului tehnic și a detaliilor de execuție
- Organizarea procedurilor de achiziție a lucrărilor
- Contractarea execuției lucrărilor proiectului
- Execuția efectivă a lucrărilor
- Monitorizare, evaluare, control
- Auditul proiectului

DURATA PROIECTULUI:

Proiectul se va realiza în etape, în funcție de posibilitățile de finanțare

**STADIUL DE MATURITATE
AL PROIECTULUI:**

Idee: DA

SPF: Nu

SF: NU

PT: NU

DE: NU

EXECUȚIE: NU

**JUSTIFICAREA
NECESITĂȚII
IMPLEMENTĂRII
PROIECTULUI:**

Proiectul este cuprins ca obiectiv în Strategia de Dezvoltare Locală pentru dezvoltarea continuă a orașului, inclusiv pe partea de tehnologie actuală, iar Comunitatea are realmente nevoie de aceasta pentru a fi competitivă.

VIII.5. Infrastructura Socială: de sănătate și asistență social

VIII.5.1. Dezvoltarea și modernizarea infrastructurii de sănătate

VIII.5.1.1. REALIZAREA UNUI STUDIU DE EVALUARE A NEVOILOR DIN SISTEMUL PUBLIC DE SĂNĂTATE

IDENTIFICARE ȘI LOCALIZARE PROIECT

MANAGERUL DE PROIECT/ SOLICITANTUL: *Primăria și Consiliul local Predeal*

ȚARA: România

JUDEȚUL: Brașov

LOCALITATEA: Predeal

TITLUL PROIECTULUI: **Realizarea unui studiu de evaluare a nevoilor din sistemul public de sănătate**

proiect nou: DA

în curs de execuție :

VALOAREA PROIECTULUI : (ESTIMATIV) Cca 0,1 mil.euro

POSIBILI PARTENERI: Ministerul Sănătății, ONG -uri

SURSE POSIBILE DE FINANȚARE: Buget local
Buget de stat
Parteneriate
Funduri europene

PERIOADA DE IMPLEMENTARE: 2015-2018

DESCRIEREA PROIECTULUI

OBIECTIVE GENERALE: Identificarea stării de sănătate a populației și a nevoilor sale în domeniu

OBIECTIVE SPECIFICE: Identificarea deficiențelor sistemului medical ,astfel încât investițiile ulterioare să se plezeze pe nevoile cetățenilor

POTENȚIALII BENEFICIARI AI PROIECTULUI/ GRUPUL ȚINTĂ:

- locuitorii orașului
- turiștii
- potențialii investitori
- instituțiile publice

elevii

pacienții

**ACTIVITĂȚILE
PROIECTULUI:**

- Aprobarea începerii proiectului
- Realizarea studiului de fezabilitate
- Pregătirea și depunerea cererii de finanțare (dacă este cazul)
- Elaborarea proiectului tehnic și a detaliilor de execuție
- Organizarea procedurilor de achiziție a lucrărilor
- Contractarea execuției lucrărilor proiectului
- Execuția efectivă a lucrărilor
- Monitorizare, evaluare, control
- Auditul proiectului

DURATA PROIECTULUI:

Proiectul se va realiza în etape, în funcție de posibilitățile de finanțare

**STADIUL DE MATURITATE
AL PROIECTULUI:**

Idee: DA

SPF: Nu

SF: NU

PT: NU

DE: NU

EXECUȚIE: NU

**JUSTIFICAREA
NECESITĂȚII
IMPLEMENTĂRII
PROIECTULUI:**

Se constată o anumită carență în ce privește nivelul de conștientizare al populației privind drepturile, îndatoririle și importanța prevenției, cu precădere în rândul categoriilor vulnerabile

VIII.5.1.2. Înființarea unei clinici pentru satisfacerea nevoilor cetățenilor și turiștilor

IDENTIFICARE ȘI LOCALIZARE PROIECT

MANAGERUL DE PROIECT/ -----

SOLICITANTUL:**ȚARA:** România**JUDEȚUL:** Brașov**LOCALITATEA:** Predeal**TITLUL PROIECTULUI:** Înființare clinic

proiect nou: DA

în curs de execuție :

VALOAREA PROIECTULUI : -----
(ESTIMATIV)**POSIBILI PARTENERI:**

Ministerul Sănătății, mediul privat de afaceri

**SURSE POSIBILE DE
FINANȚARE:**

Parteneriat public-privat

**PERIOADA DE
IMPLEMENTARE:**

2015-2018

DESCRIEREA PROIECTULUI**OBIECTIVE GENERALE:**

Identificarea și atragerea de investiții în domeniul sănătății

OBIECTIVE SPECIFICE:

Acest proiect propune asocierea într-un parteneriat public-privat în vederea înființării unei clinici în orașul Predeal.

**POTENȚIALII BENEFICIARI
AI PROIECTULUI/ GRUPUL
ȚINTĂ:**

- locuitorii orașului
- turiștii
- potențialii investitori
- instituțiile publice
- elevii
- pacienții

**ACTIVITĂȚILE
PROIECTULUI:**

- Aprobarea începerii proiectului
- Realizarea studiului de fezabilitate
- Pregătirea și depunerea cererii de finanțare (dacă

este cazul)

- Elaborarea proiectului tehnic și a detaliilor de execuție
- Organizarea procedurilor de achiziție a lucrărilor
- Contractarea execuției lucrărilor proiectului
- Execuția efectivă a lucrărilor
- Monitorizare, evaluare, control
- Auditul proiectului

DURATA PROIECTULUI: Proiectul se va realiza în etape, în funcție de posibilitățile de finanțare

STADIUL DE MATURITATE AL PROIECTULUI: **Idee:** DA

SPF: Nu

SF: NU

PT: NU

DE: NU

EXECUȚIE: NU

JUSTIFICAREA NECESITĂȚII IMPLEMENTĂRII PROIECTULUI:

Se constată o anumită carență în ce privește capacitatea orașului Predeal de a satisface nevoile cetățenilor și turiștilor care se văd nevoiți să se deplaseze astfel, la Brașov pentru anumite chestiuni mai importante legate de sănătatea lor, iar acest fapt este neplăcut, mai ales în privința persoanelor din categorii vulnerabile (gravide, copii, bătrâni...)

VIII.5.1.3. Dotarea unităților sanitare din cadrul unităților de învățământ

IDENTIFICARE ȘI LOCALIZARE PROIECT

MANAGERUL DE PROIECT/ SOLICITANTUL: *Primăria și Consiliul local Predeal*

ȚARA: România
JUDEȚUL: Brașov
LOCALITATEA: Predeal
TITLUL PROIECTULUI: Înființare clinic

proiect nou: DA

în curs de execuție :

VALOAREA PROIECTULUI : cca. 0,02 mil Euro
(ESTIMATIV) Ministerul Sănătății, Liceul M. Săulescu

POSIBILI PARTENERI:

SURSE POSIBILE DE FINANȚARE: Axa Prioritară 9 – Sprijinirea regenerării economice și sociale a comunităților defavorizate din mediul urban

Axa Prioritară 10 – Dezvoltarea infrastructurii educaționale

PERIOADA DE IMPLEMENTARE: 2015-2018

DESCRIEREA PROIECTULUI

OBIECTIVE GENERALE: Asigurarea unor condiții normale pentru ca aceste cabinete medicale să ofere servicii de calitate elevilor unităților de învățământ

OBIECTIVE SPECIFICE: Acest proiect propune asocierea într-un parteneriat public-privat în vederea înființării unei clinici în orașul Predeal.

POTENȚIALII BENEFICIARI AI PROIECTULUI/ GRUPUL ȚINTĂ: -instituțiile de învățământ
Cabinetele medicale din unitățile de învățământ
elevii

ACTIVITĂȚILE PROIECTULUI:

- Aprobarea începerii proiectului
- Realizarea studiului de fezabilitate
- Pregătirea și depunerea cererii de finanțare (dacă este cazul)
- Elaborarea proiectului tehnic și a detaliilor de

execuție

- Organizarea procedurilor de achiziție a lucrărilor
- Contractarea execuției lucrărilor proiectului
- Execuția efectivă a lucrărilor
- Monitorizare, evaluare, control
- Auditul proiectului

DURATA PROIECTULUI: Proiectul se va realiza în etape, în funcție de posibilitățile de finanțare

STADIUL DE MATURITATE **Idee:** DA

AL PROIECTULUI: **SPF:** Nu

SF: NU

PT: NU

DE: NU

EXECUȚIE: NU

**JUSTIFICAREA
NECESITĂȚII
IMPLEMENTĂRII
PROIECTULUI:** Se constată o anumită carență în ce privește capacitatea instituțiilor de învățământ, prin intermediul cabinetelor medicale pe care le găzduiesc, de a asigura servicii prompte și complete, din lipsă de materiale și aparatură necesară.

VIII.5.1.4. PROMOVAREA MASURILOR MEDICO-SOCIALE DE PREVENȚIE

IDENTIFICARE ȘI LOCALIZARE PROIECT

**MANAGERUL DE PROIECT/
SOLICITANTUL:** *Primăria și Consiliul local Predeal*

ȚARA: România

JUDEȚUL:	Brașov
LOCALITATEA:	Predeal
TITLUL PROIECTULUI:	Sprijinirea acțiunilor de promovare a sănătății și educației pentru sănătate
	proiect nou: DA
	în curs de execuție :
VALOAREA PROIECTULUI : (ESTIMATIV)	cca. 0,03 mil.euro
	Ministerul sănătății, Unitatea de învățământ-Liceul M.Saulescu,ONG -uri
POSIBILI PARTENERI:	
SURSE POSIBILE DE FINANȚARE:	Buget local Buget de stat Parteneriate
PERIOADA DE IMPLEMENTARE:	2015-2018

DESCRIEREA PROIECTULUI

OBIECTIVE GENERALE:	Informarea cetățenilor asupra rolului important al prevenției în evoluția sănătății lor
OBIECTIVE SPECIFICE:	Proiectul sprijină demararea unor campanii de promovare a sănătății în special în rândul grupurilor vulnerabile :copii și tineri,persoana în vârstă,persoane cu o situație financiară precară,,etc.Se pot realiza, în acest scop, parteneriate cu instituțiile educaționale,organizații non-profit,instituții medicale etc...
POTENȚIALII BENEFICIARI AI PROIECTULUI/ GRUPUL ȚINTĂ:	- locuitorii orașului - turiștii - potențialii investitori -instituțiile publice Agențiile de turism elevii

	pacienții
ACTIVITĂȚILE PROIECTULUI:	<ul style="list-style-type: none"> ➤ Aprobarea începerii proiectului ➤ Realizarea studiului de fezabilitate ➤ Pregătirea și depunerea cererii de finanțare (dacă este cazul) ➤ Elaborarea proiectului tehnic și a detaliilor de execuție ➤ Organizarea procedurilor de achiziție a lucrărilor ➤ Contractarea execuției lucrărilor proiectului ➤ Execuția efectivă a lucrărilor ➤ Monitorizare, evaluare, control ➤ Auditul proiectului
DURATA PROIECTULUI:	Proiectul se va realiza în etape, în funcție de posibilitățile de finanțare
STADIUL DE MATURITATE AL PROIECTULUI:	<p>Idee: DA</p> <p>SPF: Nu</p> <p>SF: NU</p> <p>PT: NU</p> <p>DE: NU</p> <p>EXECUȚIE: NU</p>
JUSTIFICAREA NECESITĂȚII IMPLEMENTĂRII PROIECTULUI:	Se constată o anumită carență în ce privește nivelul de conștientizare al populației privind drepturile, îndatoririle și importanța prevenției, cu precădere în rândul categoriilor vulnerabile

VIII.6. Infrastructura educațională

VIII.6.1. Modernizarea infrastructurii educaționale

VIII.6.1.1. REABILITAREA ȘI ECHIPAREA INFRASTRUCTURII PENTRU EDUCAȚIA TIMPURIE ÎN UNITĂȚILE DE ÎNVĂȚĂMÂNT PREȘCOLAR

IDENTIFICARE ȘI LOCALIZARE PROIECT

MANAGERUL DE PROIECT/ SOLICITANTUL:	<i>Primăria și Consiliul local Predeal</i>
ȚARA:	România
JUDEȚUL:	Brașov
LOCALITATEA:	Predeal
TITLUL PROIECTULUI:	Reabilitarea clădirii și modernizarea echipamentelor și dotărilor aferente Grădiniței cu Program Normal Predeal
	proiect nou: DA
	în curs de execuție :
VALOAREA PROIECTULUI : (ESTIMATIV)	cca. 0,225 mil euro
POSIBILI PARTENERI:	MDRAP-PNDL, Grădinița cu PNDL, Consiliul Județean Brașov, POR 2014-2020 axa 10
SURSE POSIBILE DE FINANȚARE:	Fonduri europene - POR 2014-2020 axa 10 Buget local Buget de stat Parteneriate
PERIOADA DE IMPLEMENTARE:	2016-2017

DESCRIEREA PROIECTULUI

OBIECTIVE GENERALE:	Asigurarea unor condiții optime de infrastructură pentru învățământ
OBIECTIVE SPECIFICE:	Reabilitarea clădirii și modernizarea echipamentelor și dotărilor aferente Grădiniței cu Program Normal Predeal ...
POTENȚIALII BENEFICIARI AI PROIECTULUI/ GRUPUL ȚINTĂ:	Unitățile de învățământ Preșcolarii
ACTIVITĂȚILE PROIECTULUI:	<ul style="list-style-type: none"> ➤ Aprobarea începerii proiectului ➤ Realizarea studiului de fezabilitate ➤ Pregătirea și depunerea cererii de finanțare (dacă

este cazul)

- Elaborarea proiectului tehnic și a detaliilor de execuție
- Organizarea procedurilor de achiziție a lucrărilor
- Contractarea execuției lucrărilor proiectului
- Execuția efectivă a lucrărilor
- Monitorizare, evaluare, control
- Auditul proiectului

DURATA PROIECTULUI: Proiectul se va realiza în etape, în funcție de posibilitățile de finanțare

STADIUL DE MATURITATE AL PROIECTULUI: **Idee:** DA

SPF: Nu

SF: NU

PT: NU

DE: NU

EXECUȚIE: NU

**JUSTIFICAREA
NECESITĂȚII
IMPLEMENTĂRII
PROIECTULUI:**

**VIII.6.1.2. ÎMBUNĂȚIREA ECHIPĂRII INFRASTRUCTURII EDUCAȚIONALE
PENTRU ÎNVĂȚĂMÂNTUL GENERAL OBLIGATORIU (ȘCOALA GENERALĂ,
CLASELE I-VIII)**

IDENTIFICARE ȘI LOCALIZARE PROIECT

MANAGERUL DE PROIECT/ *Primăria și Consiliul local Predeal*

SOLICITANTUL:**ȚARA:** România**JUDEȚUL:** Brașov**LOCALITATEA:** Predeal**TITLUL PROIECTULUI:** **Îmbunătățirea echipării infrastructurii educaționale pentru învățământul general obligatoriu(școala generală, clasele I-VIII)**

proiect nou: DA

în curs de execuție :

VALOAREA PROIECTULUI : (ESTIMATIV) cca. 0,1 mil euro**POSIBILI PARTENERI:**

MDRAP-PNDL,Grădinița cu PNDL, Consiliul Județean Brașov,POR 2014-2020 axa 10

SURSE POSIBILE DE FINANȚARE:

Fonduri europene- POR 2014-2020 axa 10

Buget local

Buget de stat

Parteneriate

PERIOADA DE IMPLEMENTARE:

2016-2017

DESCRIEREA PROIECTULUI**OBIECTIVE GENERALE:** Modernizarea educațională a infrastructurii educaționale**OBIECTIVE SPECIFICE:** Îmbunătățirea calitativă și modernizarea echipamentelor , dotărilor și a materialelor didactice din sistemul școlar inclusiv din cadrul laboratoarelor școlare.**POTENȚIALII BENEFICIARI AI PROIECTULUI/ GRUPUL ȚINTĂ:** Unitățile de învățământ
Elevii

Cadrele didactice

ACTIVITĂȚILE PROIECTULUI:

- Aprobarea începerii proiectului
- Realizarea studiului de fezabilitate
- Pregătirea și depunerea cererii de finanțare (dacă este cazul)

- Elaborarea proiectului tehnic și a detaliilor de execuție
- Organizarea procedurilor de achiziție a lucrărilor
- Contractarea execuției lucrărilor proiectului
- Execuția efectivă a lucrărilor
- Monitorizare, evaluare, control
- Auditul proiectului

DURATA PROIECTULUI: Proiectul se va realiza în etape, în funcție de posibilitățile de finanțare

STADIUL DE MATURITATE AL PROIECTULUI: **Idee:** DA

SPF: Nu

SF: NU

PT: NU

DE: NU

EXECUȚIE: NU

JUSTIFICAREA NECESITĂȚII IMPLEMENTĂRII PROIECTULUI:

Pentru dezvoltare și bunul mers al activității, elevii au nevoie de clase și laboratoare adecvat utilizate, ca de altfel, și cadrele didactice.

VIII.6.1.3. Reabilitare infrastructura învățământ școlar liceal

IDENTIFICARE ȘI LOCALIZARE PROIECT

MANAGERUL DE PROIECT/ SOLICITANTUL: *Primăria și Consiliul local Predeal*

ȚARA: România

JUDEȚUL:	Brașov
LOCALITATEA:	Predeal
TITLUL PROIECTULUI:	Îmbunătățirea echipării infrastructurii educaționale pentru învățământul general obligatoriu(școala generală, clasele I-VIII)
	proiect nou: DA
	în curs de execuție :
VALOAREA PROIECTULUI : (ESTIMATIV)	cca. 0,13 mil euro
POSIBILI PARTENERI:	MDRAP-PNDL, Consiliul Județean Brașov
SURSE POSIBILE DE FINANȚARE:	Fonduri europene- POR Axa Prioritară 10 – Dezvoltarea infrastructurii educaționale
	Buget local
	Buget de stat
	Parteneriate
PERIOADA DE IMPLEMENTARE:	2016-2017

DESCRIEREA PROIECTULUI

OBIECTIVE GENERALE:	Modernizarea educațională a infrastructurii educaționale
OBIECTIVE SPECIFICE:	Reabilitarea clădirilor și împrejmuirea la Liceul teoretic Mihail Saulescu Predeal
POTENȚIALII BENEFICIARI AI PROIECTULUI/ GRUPUL ȚINTĂ:	Unitățile de învățământ Elevii Cadrele didactice
ACTIVITĂȚILE PROIECTULUI:	<ul style="list-style-type: none"> ➤ Aprobarea începerii proiectului ➤ Realizarea studiului de fezabilitate ➤ Pregătirea și depunerea cererii de finanțare (dacă este cazul) ➤ Elaborarea proiectului tehnic și a detaliilor de execuție

- Organizarea procedurilor de achiziție a lucrărilor
- Contractarea execuției lucrărilor proiectului
- Execuția efectivă a lucrărilor
- Monitorizare, evaluare, control
- Auditul proiectului

DURATA PROIECTULUI: Proiectul se va realiza în etape, în funcție de
posibilitățile de finanțare

STADIUL DE MATURITATE **Idee:** DA

AL PROIECTULUI: **SPF:** Nu

SF: NU

PT: NU

DE: NU

EXECUȚIE: NU

**JUSTIFICAREA
NECESITĂȚII
IMPLEMENTĂRII
PROIECTULUI:**

VIII.6.1.4. Reabilitare infrastructurii fostului stadion, nefuncțional, în prezent, și transformarea lui în Complex Sportiv pentru Predeal

IDENTIFICARE ȘI LOCALIZARE PROIECT

MANAGERUL DE PROIECT/ SOLICITANTUL: *Primăria și Consiliul local Predeal*

ȚARA:	România
JUDEȚUL:	Brașov
LOCALITATEA:	Predeal
TITLUL PROIECTULUI:	Reabilitare infrastructurii fostului stadion, nefuncțional, în prezent, și transformarea lui în Complex Sportiv pentru Predeal
	proiect nou: DA
	în curs de execuție :
VALOAREA PROIECTULUI : (ESTIMATIV)	cca. 1 mil euro
POSIBILI PARTENERI:	MDRAP-PNDL, Consiliul Județean Brașov
SURSE POSIBILE DE FINANȚARE:	Fonduri europene- POR Axa Prioritară 10 – Dezvoltarea infrastructurii educaționale
	Buget local
	Buget de stat
	Parteneriate
PERIOADA DE IMPLEMENTARE:	2016-2017

DESCRIEREA PROIECTULUI

OBIECTIVE GENERALE:	Modernizarea infrastructurii sportiv-educaționale
OBIECTIVE SPECIFICE:	Locuitorii și turiștii vor avea acces la o bază sportivă utilată, pentru petrecerea timpului cât mai sănătos. În plus, în incinta acestei baze sportive, sportivii orașului se pot pregăti, în condiții civilizate.
POTENȚIALII BENEFICIARI AI PROIECTULUI/ GRUPUL ȚINTĂ:	Unitățile de învățământ Elevii Cadrele didactice
ACTIVITĂȚILE PROIECTULUI:	<ul style="list-style-type: none"> ➤ Aprobarea începerii proiectului ➤ Realizarea studiului de fezabilitate ➤ Pregătirea și depunerea cererii de finanțare (dacă

este cazul)

- Elaborarea proiectului tehnic și a detaliilor de execuție
- Organizarea procedurilor de achiziție a lucrărilor
- Contractarea execuției lucrărilor proiectului
- Execuția efectivă a lucrărilor
- Monitorizare, evaluare, control
- Auditul proiectului

DURATA PROIECTULUI: Proiectul se va realiza în etape, în funcție de posibilitățile de finanțare

STADIUL DE MATURITATE AL PROIECTULUI:

Idee: DA

SPF: Nu

SF: NU

PT: NU

DE: NU

EXECUȚIE: NU

VIII.6.2. Susținerea performanței în sistemul educațional

VIII.6.2.1 Susținerea elevilor pentru participarea la competiții naționale și internațional

IDENTIFICARE ȘI LOCALIZARE PROIECT

MANAGERUL DE PROIECT/ SOLICITANTUL: *Primăria și Consiliul local Predeal*

ȚARA: România

JUDEȚUL: Brașov

LOCALITATEA: Predeal

TITLUL PROIECTULUI: **Susținerea elevilor pentru participarea la competiții naționale și internațional**

	proiect nou:
	în curs de execuție :
VALOAREA PROIECTULUI : (ESTIMATIV)	: cca. 0,02 mil.euro
POSIBILI PARTENERI:	Inspectoratul școlar Județean Brașov, Asociații de părinți, Asociații de afaceri, unitatea școlară
SURSE POSIBILE DE FINANȚARE:	Fonduri europene Buget local Buget de stat Parteneriate
PERIOADA DE IMPLEMENTARE:	2015-2017

DESCRIEREA PROIECTULUI

OBIECTIVE GENERALE:	Susținerea performanței în sistemul educațional
OBIECTIVE SPECIFICE:	În vederea susținerii elevilor cu potențial se impune identificarea cadrelor didactice dedicate actului educațional și crearea unui portofoliu care să cuprindă competițiile naționale și internaționale pe grupe școlare de vârstă .Susținerea elevilor presupune deasemenea și crearea unui fond care să acopere cheltuielile cu deplasările și înscrierile la aceste competiții.
POTENȚIALII BENEFICIARI AI PROIECTULUI/ GRUPUL ȚINTĂ:	Unitățile de învățământ Elevii Cadrele didactice Comunitatea
ACTIVITĂȚILE PROIECTULUI:	<ul style="list-style-type: none"> ➤ Aprobarea începerii proiectului ➤ Realizarea studiului de fezabilitate ➤ Pregătirea și depunerea cererii de finanțare (dacă este cazul) ➤ Elaborarea proiectului tehnic și a detaliilor de execuție ➤ Organizarea procedurilor de achiziție a lucrărilor ➤ Contractarea execuției lucrărilor proiectului

- Execuția efectivă a lucrărilor
- Monitorizare, evaluare, control
- Auditul proiectului

DURATA PROIECTULUI: Proiectul se va realiza în etape, în funcție de posibilitățile de finanțare

STADIUL DE MATURITATE AL PROIECTULUI:

Idee: DA

SPF: Nu

SF: NU

PT: NU

DE: NU

EXECUȚIE: NU

JUSTIFICAREA NECESITĂȚII IMPLEMENTĂRII PROIECTULUI:

Resursa cea mai importantă a unei comunități este cea umană, iar elevii merituoși au nevoie de susținere financiară pentru a reprezenta localitatea în competiții întrucât îi cresc valoarea orașului.

VIII.6.2.2. Dezvoltarea culturii antreprenoriale a elevilor prin parteneriate ale unităților de învățământ cu mediul de afaceri

IDENTIFICARE ȘI LOCALIZARE PROIECT

MANAGERUL DE PROIECT/ SOLICITANTUL: *Primăria și Consiliul local Predeal*

ȚARA: România

JUDEȚUL: Brașov

LOCALITATEA: Predeal

TITLUL PROIECTULUI: **Susținerea elevilor pentru participarea la competiții naționale și internațional**

proiect nou: DA

în curs de execuție :

VALOAREA PROIECTULUI : (ESTIMATIV) : cca. 0,01 mil.euro

Liceul Teoretic Mihail Saulescu, Inspectoratul școlar

POSIBILI PARTENERI: Județean Brașov, Asociații de părinți, Asociații de afaceri,
SURSE POSIBILE DE FINANȚARE: Fonduri europene
Buget local
Buget de stat
Parteneriate

PERIOADA DE IMPLEMENTARE: 2015-2020

DESCRIEREA PROIECTULUI

OBIECTIVE GENERALE: Susținerea performanței în sistemul educațional

OBIECTIVE SPECIFICE: facilitarea/ instituirea/consolidarea unor stagii de practică precum și întâlniri periodice cu mediul de afaceri; stimularea capacităților antreprenoriale prin organizarea de concursuri școlare pe astfel de tematici

POTENȚIALII BENEFICIARI AI PROIECTULUI/ GRUPUL ȚINTĂ: Unitățile de învățământ
Elevii
Cadrele didactice
Comunitatea
Mediul de afaceri

ACTIVITĂȚILE PROIECTULUI:

- Aprobarea începerii proiectului
- Realizarea studiului de fezabilitate
- Pregătirea și depunerea cererii de finanțare (dacă este cazul)
- Elaborarea proiectului tehnic și a detaliilor de execuție
- Organizarea procedurilor de achiziție a lucrărilor
- Contractarea execuției lucrărilor proiectului
- Execuția efectivă a lucrărilor
- Monitorizare, evaluare, control
- Auditul proiectului

DURATA PROIECTULUI: Proiectul se va realiza în etape, în funcție de posibilitățile de finanțare

STADIUL DE MATURITATE AL PROIECTULUI: **Idee:** DA
SPF: Nu
SF: NU
PT: NU
DE: NU
EXECUȚIE: NU

JUSTIFICAREA NECESITĂȚII IMPLEMENTĂRII PROIECTULUI:

Resursa cea mai importantă a unei comunități este cea umană, iar elevii pot deveni adulți responsabili, cu mai multe șanse de dezvoltare profesională în urma interacțiunii timpurii cu mediul de afaceri.

VIII.6.2.3. Susținerea activităților sportive ale elevilor

IDENTIFICARE ȘI LOCALIZARE PROIECT

MANAGERUL DE PROIECT/ SOLICITANTUL: *Primăria și Consiliul local Predeal*

ȚARA: România

JUDEȚUL: Brașov

LOCALITATEA: Predeal

TITLUL PROIECTULUI: **Susținerea elevilor pentru participarea la competiții naționale și internațional**

proiect nou: DA

în curs de execuție :

VALOAREA PROIECTULUI : (ESTIMATIV) : cca. 0,02 mil.euro

POSIBILI PARTENERI: Liceul Teoretic Mihail Saulescu, Inspectoratul școlar Județean Brașov, Asociații de părinți, Asociații de

	afaceri,
SURSE POSIBILE DE FINANȚARE:	Fonduri europene Buget local Buget de stat Parteneriate
PERIOADA DE IMPLEMENTARE:	2015-2025
DESCRIEREA PROIECTULUI	
OBIECTIVE GENERALE:	Susținerea performanței în sistemul educațional
OBIECTIVE SPECIFICE:	Îmbunătățirea infrastructurii necesare practicării sporturilor individuale sau de echipă, asigurarea echipamentelor , a cheltuielilor de deplasare etc...
POTENȚIALII BENEFICIARI AI PROIECTULUI/ GRUPUL ȚINTĂ:	Unitățile de învățământ Elevii Cadrele didactice Comunitatea
ACTIVITĂȚILE PROIECTULUI:	<ul style="list-style-type: none"> ➤ Aprobarea începerii proiectului ➤ Realizarea studiului de fezabilitate ➤ Pregătirea și depunerea cererii de finanțare (dacă este cazul) ➤ Elaborarea proiectului tehnic și a detaliilor de execuție ➤ Organizarea procedurilor de achiziție a lucrărilor ➤ Contractarea execuției lucrărilor proiectului ➤ Execuția efectivă a lucrărilor ➤ Monitorizare, evaluare, control ➤ Auditul proiectului
DURATA PROIECTULUI:	Proiectul se va realiza în etape, în funcție de posibilitățile de finanțare
STADIUL DE MATURITATE AL PROIECTULUI:	Idee: DA

SPF: Nu

SF: NU

PT: NU

DE: NU

EXECUȚIE: NU

**JUSTIFICAREA
NECESITĂȚII
IMPLEMENTĂRII
PROIECTULUI:**

Resursa cea mai importantă a unei comunități este cea umană, iar elevii pot deveni adulți responsabili, cu mai multe șanse de dezvoltare și recunoaștere prin participarea la competiții ce presupun eforturi financiare pe care, cei mai mulți nu și le permit..

VIII.6.2.4. Înființarea de parteneriate cu instituții prestigioase de învățământ specializa

IDENTIFICARE ȘI LOCALIZARE PROIECT

MANAGERUL DE PROIECT/ SOLICITANTUL: *Primăria și Consiliul local Predeal*

ȚARA: România

JUDEȚUL: Brașov

LOCALITATEA: Predeal

TITLUL PROIECTULUI: **Înființarea de parteneriate cu instituții prestigioase de învățământ specializat**

proiect nou: DA

în curs de execuție :

VALOAREA PROIECTULUI : (ESTIMATIV) : cca. 0,02 mil.euro

Liceul Teoretic Mihail Saulescu, Inspectoratul Școlar Județean Brașov , Academia de Studii Economice și cu

POSIBILI PARTENERI: Școala de Turism din Lausanne, Asociații de părinți, Asociații Patronale din Predeal, ANAT/Autoritatea Națională pentru Turism

SURSE POSIBILE DE FINANȚARE: Fonduri europene
Buget local
Buget de stat
Parteneriate

PERIOADA DE IMPLEMENTARE: 2016-2020

DESCRIEREA PROIECTULUI

OBIECTIVE GENERALE: **Susținerea performanței în sistemul educațional**

OBIECTIVE SPECIFICE: Realizarea unui parteneriat cu Academia de Studii economice și cu Școala de turism din Lausanne care să faciliteze specializarea de înaltă clasă a tinerilor pe profilul serviciilor de turism

POTENȚIALII BENEFICIARI AI PROIECTULUI/ GRUPUL ȚINTĂ: Unitățile de învățământ
Elevii
Cadrele didactice
Comunitatea
Mediul de afaceri local

ACTIVITĂȚILE PROIECTULUI:

- Aprobarea începerii proiectului
- Realizarea studiului de fezabilitate
- Pregătirea și depunerea cererii de finanțare (dacă este cazul)
- Elaborarea proiectului tehnic și a detaliilor de execuție
- Organizarea procedurilor de achiziție a lucrărilor
- Contractarea execuției lucrărilor proiectului
- Execuția efectivă a lucrărilor
- Monitorizare, evaluare, control
- Auditul proiectului

DURATA PROIECTULUI: Proiectul se va realiza în etape, în funcție de
posibilitățile de finanțare

STADIUL DE MATURITATE **Idee:** DA

AL PROIECTULUI: **SPF:** Nu

SF: NU

PT: NU

DE: NU

EXECUȚIE: NU

**JUSTIFICAREA
NECESITĂȚII
IMPLEMENTĂRII
PROIECTULUI:**

Turismul este resursa principală de dezvoltare
economică, iar pregătirea tinerilor în domeniu constituie
un avantaj competițional pentru ei și pentru comunitate..

VIII.6.2.5. Înființare și funcționare Centrul de Proiecte și Programe Educaționale și Sportive
pentru Copii și Tineri

IDENTIFICARE ȘI LOCALIZARE PROIECT

**MANAGERUL DE PROIECT/
SOLICITANTUL:** *Primăria și Consiliul local Predeal*

ȚARA: România

JUDEȚUL: Brașov

LOCALITATEA: Predeal

TITLUL PROIECTULUI: Înființare și funcționare Centrul de Proiecte și Programe
Educaționale și Sportive pentru Copii și Tineri

proiect nou: DA

în curs de execuție :

VALOAREA PROIECTULUI : : Etapa Î= înființare/ dotare/ Personal=

(ESTIMATIV)	Etapa II= Funcționarea anuală =
POSIBILI PARTENERI:	Liceul Teoretic Mihail Saulescu, Inspectoratul Școlar Județean Brașov ,Academia de Studii Economice și cu Școala de Turism din Lausanne,Asociații de părinți,Asociații Patronale din Predeal, ANAT/Autoritatea Națională pentru Turism,
SURSE POSIBILE DE FINANȚARE:	Fonduri europene- POCU Buget local Buget de stat Parteneriate
PERIOADA DE IMPLEMENTARE:	2016-2020

DESCRIEREA PROIECTULUI

OBIECTIVE GENERALE:	Susținerea performanței în sistemul educațional
OBIECTIVE SPECIFICE:	Elevii de gimnaziu, liceu și cei cu preocupări sportive vor beneficia de pregătire gratuită, bonificată, la final, cu Bursă ori alte premii, pentru cei mai meritoși. Reducerea abandonului școlar Creșterea gradului de promovare a Evaluărilor Naționale și examenului de Bacalaureat. Limbii străine: Engleză/ chineză/ franceză (pentru gimnaziu) Turism/ afaceri în turism/ cursuri de ghizi montani sau de enterteineri în turismul specific (pentru liceu) Sportiv - Pregătire - trasee montane/ ciclism/ cățărări/ schi etc) Încheierea de parteneriate cu Universitățile din țară pentru că: studenții la licență/ masterat sau doctoranzii care cercetează zona Predealului să beneficieze de bonificație din partea autorităților, tocmai pentru interesul dovedit.
POTENȚIALII BENEFICIARI AI PROIECTULUI/ GRUPUL ȚINTĂ:	Unitățile de învățământ Elevii Cadrele didactice

Comunitatea

Mediul de afaceri local

**ACTIVITĂȚILE
PROIECTULUI:**

- Aprobarea începerii proiectului
- Realizarea studiului de fezabilitate
- Pregătirea și depunerea cererii de finanțare (dacă este cazul)
- Elaborarea proiectului tehnic și a detaliilor de execuție
- Organizarea procedurilor de achiziție a lucrărilor
- Contractarea execuției lucrărilor proiectului
- Execuția efectivă a lucrărilor
- Monitorizare, evaluare, control
- Auditul proiectului

DURATA PROIECTULUI:

Proiectul se va realiza în etape, în funcție de posibilitățile de finanțare

**STADIUL DE MATURITATE
AL PROIECTULUI:**

Idee: DA

SPF: Nu

SF: NU

PT: NU

DE: NU

EXECUȚIE: NU

**JUSTIFICAREA
NECESITĂȚII
IMPLEMENTĂRII
PROIECTULUI:**

Autoritățile locale dispun de spațiu (eventual la casa de Cultură/ Liceul Paulescu...). Tinerii vor deprinde arta de a lucra împreună și de a se dezvolta pentru viața reală ce îi așteaptă. Tinerii informați vor fi mai utili societății.

Acest proiect se adresează nu doar ”vârfurilor”, ci tuturilor levilor. Implementarea unui asemenea proiect ar crește gradul de promovare la diverse examene

Pentru că nu există suficiente materiale referitoare la analiza - istorică/geografică/economică/ culturală/Etc) a Predealului este necesar ca această bază de date să crească științific, iar această acțiune poate fi realizată cu

succes îndemnând și bonificând tinerii cercetători pentru a realiza lucrări despre Predeal.

VIII.7. Infrastructura ce vizează domeniul culturii

VIII.7.1. Reabilitarea și modernizarea Infrastructurii culturale

VIII.7.1.1. Modernizare și extindere Casa de Cultură

IDENTIFICARE ȘI LOCALIZARE PROIECT

MANAGERUL DE PROIECT/ SOLICITANTUL: *Primăria și Consiliul local Predeal*

ȚARA: România

JUDEȚUL: Brașov

LOCALITATEA: Predeal

TITLUL PROIECTULUI: **Modernizare și extindere Casa de Cultură**

proiect nou: DA

în curs de execuție :

VALOAREA PROIECTULUI : (ESTIMATIV) cca. 20 mil euro

POSIBILI PARTENERI: Consiliul Județean Brașov, Teatrul Național București

**SURSE POSIBILE DE
FINANȚARE:** Fonduri europene
Buget local
Buget de stat
Parteneriate

**PERIOADA DE
IMPLEMENTARE:** 2015-2025

DESCRIEREA PROIECTULUI

OBIECTIVE GENERALE: **Reabilitarea și modernizarea Infrastructurii culturale**

OBIECTIVE SPECIFICE: Proiectul propune **extinderea prin mansardare a actualei clădiri a Casei de Cultura “Mihail Saulescu”**, suplimentarea locurilor pentru sala de spectacole și refuncționalizarea în sensul dezvoltării mai multor activități cu caracter cultural.

**POTENȚIALII BENEFICIARI
AI PROIECTULUI/ GRUPUL
ȚINTĂ:** Elevii
Cadrele didactice
Comunitatea
Mediul de afaceri local
Turismul
Cultura

**ACTIVITĂȚILE
PROIECTULUI:**

- Aprobarea începerii proiectului
- Realizarea studiului de fezabilitate
- Pregătirea și depunerea cererii de finanțare (dacă este cazul)
- Elaborarea proiectului tehnic și a detaliilor de execuție
- Organizarea procedurilor de achiziție a lucrărilor
- Contractarea execuției lucrărilor proiectului
- Execuția efectivă a lucrărilor
- Monitorizare, evaluare, control
- Auditul proiectului

DURATA PROIECTULUI: Proiectul se va realiza în etape, în funcție de

posibilitățile de finanțare

**STADIUL DE MATURITATE
AL PROIECTULUI:**

Idee: DA

SPF: Nu

SF: NU

PT: NU

DE: NU

EXECUȚIE: NU

**JUSTIFICAREA
NECESITĂȚII
IMPLEMENTĂRII
PROIECTULUI:**

Turismul, sursă principală de dezvoltare se poate dezvolta, pe componența sa culturală. În plus, Casa de cultură este emblema comunității din Predeal.

VIII.7.1.2. REABILITARE ȘI REFUNCTIONALIZARE ȘCOALA VECHĂ

IDENTIFICARE ȘI LOCALIZARE PROIECT

**MANAGERUL DE PROIECT/
SOLICITANTUL:** *Primăria și Consiliul local Predeal*

ȚARA: România

JUDEȚUL: Brașov

LOCALITATEA: Predeal

TITLUL PROIECTULUI: **Reabilitare și refuncționalizare Școala Veche**

proiect nou:

în curs de execuție :

**VALOAREA PROIECTULUI :
(ESTIMATIV)** cca. 581.000 euro

Consiliul Județean Brașov, Liceul M. saulescu, MDRAP

POSIBILI PARTENERI:

SURSE POSIBILE DE Fonduri europene

FINANȚARE: Buget local

Buget de stat

Parteneriate

PERIOADA DE IMPLEMENTARE: 2015-2020

DESCRIEREA PROIECTULUI

OBIECTIVE GENERALE: **Reabilitarea și modernizarea Infrastructurii culturale**

OBIECTIVE SPECIFICE: reabilitarea și refunctionalizarea ca muzeu a clădirii Școala Veche respectiv a primei școli din orașul Predeal, nefuncțională în prezent. În acest fel dorim să punem în circuitul cultural o clădire de patrimoniu, cu un trecut istoric important, că va putea fi vizitată de publicul interesat .

POTENȚIALII BENEFICIARI AI PROIECTULUI/ GRUPUL ȚINTĂ:

- Elevii
- Cadrele didactice
- Comunitatea
- Mediul de afaceri local
- Turismul
- Cultura

ACTIVITĂȚILE PROIECTULUI:

- Aprobarea începerii proiectului
- Realizarea studiului de fezabilitate
- Pregătirea și depunerea cererii de finanțare (dacă este cazul)
- Elaborarea proiectului tehnic și a detaliilor de execuție
- Organizarea procedurilor de achiziție a lucrărilor
- Contractarea execuției lucrărilor proiectului
- Execuția efectivă a lucrărilor
- Monitorizare, evaluare, control
- Auditul proiectului

DURATA PROIECTULUI: Proiectul se va realiza în etape, în funcție de posibilitățile de finanțare

STADIUL DE MATURITATE **Idee:** DA

AL PROIECTULUI:

DALI: DA

EXECUȚIE: NU

**JUSTIFICAREA
NECESITĂȚII
IMPLEMENTĂRII
PROIECTULUI:**

Această este clădirea în care a funcționat prima școală din Predeal, iar punerea ei în circuitul turistic va constitui un plus pentru comunitate și turiști.

VIII.7.1.3. RESTAURARE CLĂDIRI AFLATE ÎN PATRIMONIUL DE MONUMENTE ISTORICE

IDENTIFICARE ȘI LOCALIZARE PROIECT

**MANAGERUL DE PROIECT/
SOLICITANTUL:** *Primăria și Consiliul local Predeal*

ȚARA: România

JUDEȚUL: Brașov

LOCALITATEA: Predeal

TITLUL PROIECTULUI: "Restaurare Biserica "Nasterea Maicii Domnului"-Predeal

proiect nou: DA

în curs de execuție :

VALOAREA PROIECTULUI : : cca. 0,5 mil.euro
(ESTIMATIV)

Consiliul Județean Brașov , MDRAP

POSIBILI PARTENERI:

**SURSE POSIBILE DE
FINANȚARE:**

Fonduri europene- POR 2014-2020 axa 5

Buget local

Buget de stat

Parteneriate

**PERIOADA DE
IMPLEMENTARE:**

2015-2020

DESCRIEREA PROIECTULUI

OBIECTIVE GENERALE: **Reabilitarea și modernizarea Infrastructurii culturale**

OBIECTIVE SPECIFICE: Restaurarea obiectivelor aflate în patrimoniul de monumente istorice, respectiv Mănăstirea Sf.Nicolae din Predeal

**POTENȚIALII BENEFICIARI
AI PROIECTULUI/ GRUPUL
ȚINTĂ:**

Comunitatea

Mediul de afaceri local

Turismul

Cultura

**ACTIVITĂȚILE
PROIECTULUI:**

- Aprobarea începerii proiectului
- Realizarea studiului de fezabilitate
- Pregătirea și depunerea cererii de finanțare (dacă este cazul)
- Elaborarea proiectului tehnic și a detaliilor de execuție
- Organizarea procedurilor de achiziție a lucrărilor
- Contractarea execuției lucrărilor proiectului
- Execuția efectivă a lucrărilor
- Monitorizare, evaluare, control
- Auditul proiectului

DURATA PROIECTULUI:

Proiectul se va realiza în etape, în funcție de posibilitățile de finanțare

**STADIUL DE MATURITATE
AL PROIECTULUI:**

Idee: DA

SPF: Nu

SF: NU

PT: NU

DE: NU

EXECUȚIE: NU

**JUSTIFICAREA
NECESITĂȚII
IMPLEMENTĂRII
PROIECTULUI:**

Aceste restaurări completează măsurile de reabilitare a patrimoniului cultural, dar și de punere a lor în circuitul turistic..

**VIII.7.1.4. RESTAURARE PICTURI INTERIOARE AFERENTE CLĂDIRILOR
AFLATE ÎN PATRIMONIUL DE MONUMENTE ISTORICE**

IDENTIFICARE ȘI LOCALIZARE PROIECT

MANAGERUL DE PROIECT/ SOLICITANTUL: *Primăria și Consiliul local Predeal*

ȚARA: România

JUDEȚUL: Brașov

LOCALITATEA: Predeal

TITLUL PROIECTULUI: **Restaurare picturi interioare aferente Bisericii
"Nasterea Maicii Domnului"-Predeal**

proiect nou: DA

în curs de execuție :

VALOAREA PROIECTULUI : : cca. 0,5 mil.euro
(ESTIMATIV)

POSIBILI PARTENERI:	Consiliul Județean Brașov, MDRAP
SURSE POSIBILE DE FINANȚARE:	Fonduri europene- POR 2014-2020 axa 5 Buget local Buget de stat Parteneriate
PERIOADA DE IMPLEMENTARE:	2015-2020

DESCRIEREA PROIECTULUI

OBIECTIVE GENERALE: Reabilitarea și modernizarea Infrastructurii culturale

OBIECTIVE SPECIFICE: restaurarea picturii interioare a bisericii din cadrul Mănăstirii Sf.Nicolae

POTENȚIALII BENEFICIARI AI PROIECTULUI/ GRUPUL ȚINTĂ: Comunitatea
Mediul de afaceri local
Turismul
Cultura

ACTIVITĂȚILE PROIECTULUI:

- Aprobarea începerii proiectului
- Realizarea studiului de fezabilitate
- Pregătirea și depunerea cererii de finanțare (dacă este cazul)
- Elaborarea proiectului tehnic și a detaliilor de execuție
- Organizarea procedurilor de achiziție a lucrărilor
- Contractarea execuției lucrărilor proiectului
- Execuția efectivă a lucrărilor
- Monitorizare, evaluare, control
- Auditul proiectului

DURATA PROIECTULUI: Proiectul se va realiza în etape, în funcție de posibilitățile de finanțare

STADIUL DE MATURITATE AL PROIECTULUI: **Idee:** DA
SPF: Nu

SF: NU

PT: NU

DE: NU

EXECUȚIE: NU

**JUSTIFICAREA
NECESITĂȚII
IMPLEMENTĂRII
PROIECTULUI:**

Aceste restaurări completează măsurile de reabilitare a patrimoniului cultural, dar și de punere a lor în circuitul turistic..

VIII.7.2. Diversificarea ofertei culturale

**VIII.7.2..1. ÎNFIINȚAREA DE PARTENERIATE CU INSTITUȚII CULTURALE
PRESTIGIOASE**

IDENTIFICARE ȘI LOCALIZARE PROIECT

**MANAGERUL DE PROIECT/
SOLICITANTUL:** *Primăria și Consiliul local Predeal*

ȚARA: România

JUDEȚUL: Brașov

LOCALITATEA: Predeal

TITLUL PROIECTULUI: **Înființarea de parteneriate cu instituții culturale
prestigioase**

proiect nou: DA

în curs de execuție :

VALOAREA PROIECTULUI : Nu s-a stabilit încă
(ESTIMATIV)

Consiliul Județean Brașov, Teatrul Național București

POSIBILI PARTENERI:**SURSE POSIBILE DE
FINANȚARE:**

Fonduri europene
Buget local
Buget de stat
Parteneriate

**PERIOADA DE
IMPLEMENTARE:**

2016-2020

DESCRIEREA PROIECTULUI**OBIECTIVE GENERALE:**

Diversificarea ofertei cultural

OBIECTIVE SPECIFICE:

Asocierea într-un parteneriat cu Teatrul Național București (ori alte instituții de profil) în vederea susținerii unor spectacole de teatru și evenimente culturale pe anumite perioade din an.

**POTENȚIALII BENEFICIARI
AI PROIECTULUI/ GRUPUL
ȚINTĂ:**

Comunitatea
Mediul de afaceri local
Turismul
Cultura

**ACTIVITĂȚILE
PROIECTULUI:**

- Aprobarea începerii proiectului
- Realizarea studiului de fezabilitate
- Pregătirea și depunerea cererii de finanțare (dacă este cazul)
- Elaborarea proiectului tehnic și a detaliilor de execuție
- Organizarea procedurilor de achiziție a lucrărilor
- Contractarea execuției lucrărilor proiectului
- Execuția efectivă a lucrărilor
- Monitorizare, evaluare, control
- Auditul proiectului

DURATA PROIECTULUI:

Proiectul se va realiza în etape, în funcție de posibilitățile de finanțare

STADIUL DE MATURITATE

Idee: DA

AL PROIECTULUI: **SPF:** Nu
SF: NU
PT: NU
DE: NU
EXECUȚIE: NU

**JUSTIFICAREA
NECESITĂȚII
IMPLEMENTĂRII
PROIECTULUI:**

Localnici și turiștii vor avea acces la spectacole de calitate, realizate de specialiști, iar acest aspect va crește atractivitatea orașului.

**VIII.7.2. 2. REALIZAREA DE SCHIMBURI INTERCULTURAL PRIN ÎNFRĂȚIRI
INTRE ORAȘE DIN CADRUL UE**

IDENTIFICARE ȘI LOCALIZARE PROIECT

**MANAGERUL DE PROIECT/
SOLICITANTUL:** *Primăria și Consiliul local Predeal*

ȚARA: România

JUDEȚUL: Brașov

LOCALITATEA: Predeal

TITLUL PROIECTULUI: **Realizarea de schimburi intercultural prin înfrățiri
între orașe din cadrul UE**

proiect nou: DA

în curs de execuție :

VALOAREA PROIECTULUI : Nu s-a stabilit
(ESTIMATIV)

POSIBILI PARTENERI:

Unități de învățământ, Asociații de părinți, Mediul privat,
Asociații de cultură, Orașele partenere

**SURSE POSIBILE DE
FINANȚARE:** Fonduri europene
Buget local
Buget de stat
Parteneriate

**PERIOADA DE
IMPLEMENTARE:** 2016-2020

1.2. DESCRIEREA PROIECTULUI

OBIECTIVE GENERALE: **Diversificarea ofertei cultural**

OBIECTIVE SPECIFICE: realizarea de parteneriate /înfrățiri cu localități din spațiul UE, în cadrul cărora să se perfecțeze schimburi cultural cu diferite tematici de interes comun.

**POTENȚIALII BENEFICIARI
AI PROIECTULUI/ GRUPUL
ȚINTĂ:** Comunitatea
Mediul de afaceri local
Turismul
Cultura

**ACTIVITĂȚILE
PROIECTULUI:**

- Aprobarea începerii proiectului
- Realizarea studiului de fezabilitate
- Pregătirea și depunerea cererii de finanțare (dacă este cazul)
- Elaborarea proiectului tehnic și a detaliilor de execuție
- Organizarea procedurilor de achiziție a lucrărilor
- Contractarea execuției lucrărilor proiectului
- Execuția efectivă a lucrărilor
- Monitorizare, evaluare, control
- Auditul proiectului

DURATA PROIECTULUI: Proiectul se va realiza în etape, în funcție de posibilitățile de finanțare

**STADIUL DE MATURITATE
AL PROIECTULUI:** **Idee:** DA
SPF: Nu

SF: NU

PT: NU

DE: NU

EXECUȚIE: NU

**JUSTIFICAREA
NECESITĂȚII
IMPLEMENTĂRII
PROIECTULUI:**

Mediul de afaceri local și autoritățile vor avea, prin aceste parteneriate, acces la informații utile pentru interesul lor, dar și la exemple de bune practici, ce vor aduce un plus de dezvoltare orașului - pentru localnici și turiști.

VIII.8. Infrastrucura de protecție a mediului, pentru un mediu sustenabil

VIII.8.1. Asigurarea infrastructurii de transport alternativ nepoluant și de AGREEMENT

VIII.8.1.1. ÎNFIINȚARE PISTE BICICLETE

IDENTIFICARE ȘI LOCALIZARE PROIECT

**MANAGERUL DE PROIECT/
SOLICITANTUL:** *Primăria și Consiliul local Predeal*

ȚARA: România

JUDEȚUL: Brașov

LOCALITATEA: Predeal

TITLUL PROIECTULUI: **Înființare piste biciclete zonele Trei Brazi-Timisul de Sus-Predeal-25 km**

proiect nou: DA

în curs de execuție :

VALOAREA PROIECTULUI : cca. 1 mil.euro
(ESTIMATIV)

MDRAP, CJ Brașov, Agenția de Dezvoltare Durabilă a

POSIBILI PARTENERI:	jud.Braşov, Direcția Silvică Braşov
SURSE POSIBILE DE FINANȚARE:	Fonduri europene- POR-Axa Prioritară 4 – Sprijinirea dezvoltării urbane
	Buget local
	Buget de stat
	Parteneriate
PERIOADA DE IMPLEMENTARE:	2016-2020

DESCRIEREA PROIECTULUI

OBIECTIVE GENERALE:	Asigurarea infrastructurii de transport alternativ nepoluant și de AGREEMENT
OBIECTIVE SPECIFICE:	Asigurarea infrastructurii alternative de transport de-a lungul principalelor căi rutiere ale orașului prin înființarea unor piste de biciclete, care să conducă la diminuarea factorilor poluanți și totodată să extindă oferta de agrement turistic și sportiv a orașului. Este posibil ca achiziționarea de biciclete care să fie date spre închiriere, să se dovedească un real suport pentru sustenabilitate.
POTENȚIALII BENEFICIARI AI PROIECTULUI/ GRUPUL ȚINTĂ:	Comunitatea Mediul de afaceri local Turismul Cultura
ACTIVITĂȚILE PROIECTULUI:	<ul style="list-style-type: none"> ➤ Aprobarea începerii proiectului ➤ Realizarea studiului de fezabilitate ➤ Pregătirea și depunerea cererii de finanțare (dacă este cazul) ➤ Elaborarea proiectului tehnic și a detaliilor de execuție ➤ Organizarea procedurilor de achiziție a lucrărilor ➤ Contractarea execuției lucrărilor proiectului ➤ Execuția efectivă a lucrărilor ➤ Monitorizare, evaluare, control

➤ Auditul proiectului

DURATA PROIECTULUI: Proiectul se va realiza în etape, în funcție de
posibilitățile de finanțare

**STADIUL DE MATURITATE
AL PROIECTULUI:** **Idee:** DA
SPF: Nu
SF: NU
PT: NU
DE: NU
EXECUȚIE: NU

**JUSTIFICAREA
NECESITĂȚII
IMPLEMENTĂRII
PROIECTULUI:**

Pistele de biciclete se dovedesc foarte utile pentru
transportul nepoluant ca alternativă la traficul poluant.
Poate fi mijloc de transport al localnicilor, dar și mijloc
de transport și recreere pentru turiști.

VIII.8.2. Colectarea selectivă a deșeurilor

VIII.8.2..1. ÎMBUNĂȚIREA SERVICIILOR DE SALUBRITATE

IDENTIFICARE ȘI LOCALIZARE PROIECT

**MANAGERUL DE
PROIECT/ SOLICITANTUL:** *Primăria și Consiliul local Predeal*

ȚARA: România

JUDEȚUL: Brașov

LOCALITATEA: Predeal

TITLUL PROIECTULUI: **ÎMBUNĂȚIREA SERVICIILOR DE
SALUBRITATE PRIN REALIZAREA DE
SISTEME HIDRAULICE CONTAINERE
SUBTERANE GUNOI MENAJER**

proiect nou: DA

în curs de execuție :

**VALOAREA PROIECTULUI
: (ESTIMATIV)** cca. 1 mil. Euro

POSIBILI PARTENERI:	MDRAP, CJ Braşov, Agenția de Dezvoltare Durabilă a jud. Braşov, Direcția Silvică Braşov
SURSE POSIBILE DE FINANȚARE:	Fonduri europene- POR-Axa Prioritară 4 – Sprijinirea dezvoltării urbane Buget local Buget de stat Parteneriate
PERIOADA DE IMPLEMENTARE:	2016-2020

DESCRIEREA PROIECTULUI

OBIECTIVE GENERALE:	Îmbunătățirea serviciilor de salubritate
OBIECTIVE SPECIFICE:	Îndepărtarea animalelor sălbatice care ajung până în localitate pentru hrană, devenind un real pericol pentru localnici și turiști. Instalarea containerelor subterane va realiza acest lucru.
POTENȚIALII BENEFICIARI AI PROIECTULUI/ GRUPUL ȚINTĂ:	Comunitatea Mediul de afaceri local Turismul Cultura
ACTIVITĂȚILE PROIECTULUI:	<ul style="list-style-type: none"> ➤ Aprobarea începerii proiectului ➤ Realizarea studiului de fezabilitate ➤ Pregătirea și depunerea cererii de finanțare (dacă este cazul) ➤ Elaborarea proiectului tehnic și a detaliilor de execuție ➤ Organizarea procedurilor de achiziție a lucrărilor ➤ Contractarea execuției lucrărilor proiectului ➤ Execuția efectivă a lucrărilor ➤ Monitorizare, evaluare, control ➤ Auditul proiectului
DURATA PROIECTULUI:	Proiectul se va realiza în etape, în funcție de

	posibilitățile de finanțare
STADIUL DE MATURITATE AL PROIECTULUI:	Idee: DA SPF: Nu SF: NU PT: NU DE: NU EXECUȚIE: NU
JUSTIFICAREA NECESITĂȚII IMPLEMENTĂRII PROIECTULUI:	Deoarece Predeal are în vecinătate arii protejate, și pentru că anumitele sălbatice de aici nu au suficiente resurse de hrană, ele ajung în oraș, după mîncarea pe care o găsesc în containerele cu deșeuri menajere.

VIII.8.3. Extinderea zonelor amenajate de agrement și spații verzi (parcuri)

VIII.8.3.1. Amenajare peisageră- Înființare parcuri de agrement, sport ,locuri de joacă și zone verzi în orașul

IDENTIFICARE ȘI LOCALIZARE PROIECT

MANAGERUL DE PROIECT/ SOLICITANTUL: *Primăria și Consiliul local Predeal*

ȚARA: România

JUDEȚUL: Brașov

LOCALITATEA: Predeal

TITLUL PROIECTULUI: **Amenajare peisageră- Înființare parcuri de agrement, sport, locuri de joacă și zone verzi în orașul Predeal**

proiect nou: DA

în curs de execuție :

VALOAREA PROIECTULUI : cca. 3 mil euro

(ESTIMATIV)

Min.Mediului, MDRAP, CJ Braşov, Agenția de Dezvoltare Durabilă a jud.Braşov

POSIBILI PARTENERI:

SURSE POSIBILE DE FINANȚARE:

Fonduri europene- **POR-Axa Prioritară 4 – Sprijinirea dezvoltării urbane**

Buget local

Buget de stat

Parteneriate

PERIOADA DE IMPLEMENTARE:

2016-2020

DESCRIEREA PROIECTULUI

OBIECTIVE GENERALE:

Extinderea zonelor amenajate de agrement și spații verzi (parcuri)

OBIECTIVE SPECIFICE:

Acțiuni de extindere a zonelor verzi amenajate în cadrul unor parcuri coroborate cu nevoile de agrement turistic și sportiv ,prin amenajarea de terenuri de joacă pentru copii și cu diverse spații tematice pentru amatori ,în diverse zone rezidențiale precum și în incinte protejate ale orașului

POTENȚIALII BENEFICIARI AI PROIECTULUI/ GRUPUL ȚINTĂ:

Comunitatea

Mediul de afaceri local

Turismul

Copiii

ACTIVITĂȚILE PROIECTULUI:

- Aprobarea începerii proiectului
- Realizarea studiului de fezabilitate
- Pregătirea și depunerea cererii de finanțare (dacă este cazul)
- Elaborarea proiectului tehnic și a detaliilor de execuție
- Organizarea procedurilor de achiziție a lucrărilor
- Contractarea execuției lucrărilor proiectului
- Execuția efectivă a lucrărilor
- Monitorizare, evaluare, control

➤ Auditul proiectului

DURATA PROIECTULUI:	Proiectul se va realiza în etape, în funcție de posibilitățile de finanțare
STADIUL DE MATURITATE AL PROIECTULUI:	Idee: DA SPF: Nu SF: NU PT: NU DE: NU EXECUȚIE: NU
JUSTIFICAREA NECESITĂȚII IMPLEMENTĂRII PROIECTULUI:	Deși cantitatea de spațiu verde/cap locuitor nu constituie o problemă la nivelul Predealului, în interiorul localității, comunitatea a semnalat numărul insuficient de spații de joacă utilizate sau locuri de recreere ori realizare activități de agrement.

VIII.9. Infrastructură economică/proiecte în beneficiul dezvoltării economice

VIII.9.1. Îmbunătățirea colaborării între mediul privat și cel public

VIII.9.1.1. Organizarea de consultări publice periodice între autoritățile locale și mediul de afaceri

IDENTIFICARE ȘI LOCALIZARE PROIECT

MANAGERUL DE PROIECT/ SOLICITANTUL:	<i>Primăria și Consiliul local Predeal</i>
ȚARA:	România
JUDEȚUL:	Brașov
LOCALITATEA:	Predeal
TITLUL PROIECTULUI:	Organizarea de consultări publice periodice între autoritățile locale și mediul de afaceri proiect nou: DA în curs de execuție :
VALOAREA PROIECTULUI :	cca. 0,2 mil Euro

(ESTIMATIV)

ONG-uri/ IMM-uri/ Reprezentanți comunitate

POSIBILI PARTENERI:

**SURSE POSIBILE DE
FINANȚARE:**

Buget local

Buget de stat

Parteneriate

2016-2020

**PERIOADA DE
IMPLEMENTARE:**

1.2. DESCRIEREA PROIECTULUI

OBIECTIVE GENERALE:

Îmbunătățirea colaborării între mediul privat și cel public

OBIECTIVE SPECIFICE:

Organizarea la interval de timp bine stabilite sau ori de câte ori se impune a unor dezbateri sau consultări ale mediului de afaceri , sub forma de mese rotunde ,grupuri de lucru ,etc pentru a asigura comunicarea dintre mediul de afaceri și autoritățile locale. Se urmărește astfel,identificarea problemelor reale ale mediului de afaceri,și a soluțiilor eficiente pentru rezolvarea acestora

Dacă acest gen de întâlniri dau rezultate ,se poate trece la etapa de implicare a instituțiilor statului cu care intra în contact mediul de afaceri, cum ar fi Administrația Finanțelor Publice, Agenția pentru Protecția Consumatorilor, Garda Financiară, Camera de Comerț, etc...

În contextual unei legislații (Parteneriatul Public-privat) care să permită acest gen de parteneriate, se pot contura parteneriate prin externalizarea unor servicii care se află în administrarea primăriei, cât și prin parteneriate în domeniul serviciilor de agrement turistic .

Avantajele pot fi reducerea costurilor instituției, îmbunătățirea calității serviciilor, flexibilitate mărită la solicitările factorilor externi, sprijinirea economiei locale.

**POTENȚIALII BENEFICIARI
AI PROIECTULUI/ GRUPUL
ȚINTĂ:**

Comunitatea

Mediul de afaceri local

Turismul

Autoritatea publică locală

**ACTIVITĂȚILE
PROIECTULUI:**

- Aprobarea începerii proiectului
- Realizarea studiului de fezabilitate
- Pregătirea și depunerea cererii de finanțare (dacă este cazul)
- Elaborarea proiectului tehnic și a detaliilor de execuție
- Organizarea procedurilor de achiziție a lucrărilor
- Contractarea execuției lucrărilor proiectului
- Execuția efectivă a lucrărilor
- Monitorizare, evaluare, control
- Auditul proiectului

DURATA PROIECTULUI:

Proiectul se va realiza în etape, în funcție de posibilitățile de finanțare

**STADIUL DE MATURITATE
AL PROIECTULUI:**

Idee: DA

SPF: Nu

SF: NU

PT: NU

DE: NU

EXECUȚIE: NU

**JUSTIFICAREA
NECESITĂȚII
IMPLEMENTĂRII
PROIECTULUI:**

Mediul economic este extrem de important pentru dezvoltarea localității, inclusiv sub aspect turistic. O colaborare între autoritățile publice locale și comunitate/mediu de afaceri, că crește gradul de participativitate, de implicare și de soluționare a problemelor comunității.

VIII.9.2. Atragerea Investițiilor de Capital

VIII.9.2..1. Inventarierea terenurilor disponibile pentru derularea unor proiecte de investiții de către agenții economici

IDENTIFICARE ȘI LOCALIZARE PROIECT

MANAGERUL DE PROIECT/ SOLICITANTUL: *Primăria și Consiliul local Predeal*

ȚARA: România

JUDEȚUL: Brașov

LOCALITATEA: Predeal

TITLUL PROIECTULUI: **Inventarierea terenurilor disponibile pentru derularea unor proiecte de investiții de către agenții economici**

proiect nou: DA

în curs de execuție :

VALOAREA PROIECTULUI : (ESTIMATIV) cca. 0,01 mil. Euro

POȘIBILI PARTENERI:

Asociații de afaceri, Direcția Silvică Brașov

**SURSE POSIBILE DE
FINANȚARE:**

Buget local

Buget de stat

Parteneriate

**PERIOADA DE
IMPLEMENTARE:**

2015-2016

DESCRIEREA PROIECTULUI**OBIECTIVE GENERALE:**

Atragerea Investițiilor de Capital

OBIECTIVE SPECIFICE:

Pentru o imagine clară asupra posibilităților de investiții, ca urmare a inventarierii terenurilor disponibile, potențialii investitori și factorii de decizie locali, vor putea face o evaluare asupra tipurilor de investiții, amploarea acestora, distribuția spațială etc... Urmare acestei activități se va putea elabora un plan de atragere a investițiilor

**POTENȚIALII BENEFICIARI
AI PROIECTULUI/ GRUPUL
ȚINTĂ:**

Comunitatea

Mediul de afaceri local

Turismul

Autoritatea publică locală

**ACTIVITĂȚILE
PROIECTULUI:**

- Aprobarea începerii proiectului
- Realizarea studiului de fezabilitate
- Pregătirea și depunerea cererii de finanțare (dacă este cazul)
- Elaborarea proiectului tehnic și a detaliilor de execuție
- Organizarea procedurilor de achiziție a lucrărilor
- Contractarea execuției lucrărilor proiectului
- Execuția efectivă a lucrărilor
- Monitorizare, evaluare, control
- Auditul proiectului

DURATA PROIECTULUI:

Proiectul se va realiza în etape, în funcție de posibilitățile de finanțare

STADIUL DE MATURITATE AL PROIECTULUI:

Idee: DA

SPF: Nu

SF: NU

PT: NU

DE: NU

EXECUȚIE: NU

JUSTIFICAREA NECESITĂȚII IMPLEMENTĂRII PROIECTULUI:

Mediul economic este extrem de important pentru dezvoltarea localității, inclusiv sub aspect turistic. O colaborare între autoritățile publice locale și comunitate/mediu de afaceri, că crește gradul de participativitate, de implicare și de soluționare a problemelor comunității. Posibilitățile de asociere în parteneriate publice private, identificarea soluțiilor demarează încă din cadrul proiectului: VIII.1.2. Sprijinirea parteneriatelor de tip public-privat. Ori, pentru atragerea investitorilor, Autoritatea public locală are nevoie să știe ce anume deține și cu ce poate veni în această activitate, ce poate oferi investitorilor pentru ca aceștia să aleagă Predealul.

VIII.9.2..2. Elaborarea Strategiei de atragere a Investițiilor în Predeal

IDENTIFICARE ȘI LOCALIZARE PROIECT

MANAGERUL DE PROIECT/ SOLICITANTUL: *Primăria și Consiliul local Predeal*

ȚARA: România

JUDEȚUL: Brașov

LOCALITATEA: Predeal

TITLUL PROIECTULUI: **Elaborarea Strategiei de atragere a Investițiilor în Predeal**

proiect nou: DA

în curs de execuție :

VALOAREA PROIECTULUI : cca. 0,06 mil. Euro

(ESTIMATIV)	MDRAP, Asociații patronale și de afaceri din Predeal, Camera de Comerț și Industrie Brașov, Orașe/Comunități UE înfrățite cu Predealul
POSIBILI PARTENERI:	
SURSE POSIBILE DE FINANȚARE:	Fonduri Europene Buget local Buget de stat Parteneriate
PERIOADA DE IMPLEMENTARE:	2015-2016

DESCRIEREA PROIECTULUI

OBIECTIVE GENERALE:	Atragerea Investițiilor de Capital
OBIECTIVE SPECIFICE:	Strategia va stabili modul în care noile investiții se încadrează în mediul economic local ,rezultatele așteptate, modalitățile prin care comunitatea poate atrage investiții. Noile investiții vor trebui să completeze paleta de servicii ce se dorește a fi oferită de Stațiune.
POTENȚIALII BENEFICIARI AI PROIECTULUI/ GRUPUL ȚINTĂ:	Comunitatea Mediul de afaceri local Turismul Autoritatea publică locală
ACTIVITĂȚILE PROIECTULUI:	<ul style="list-style-type: none"> ➤ Aprobarea începerii proiectului ➤ Realizarea studiului de fezabilitate ➤ Pregătirea și depunerea cererii de finanțare (dacă este cazul) ➤ Elaborarea proiectului tehnic și a detaliilor de execuție ➤ Organizarea procedurilor de achiziție a lucrărilor ➤ Contractarea execuției lucrărilor proiectului ➤ Execuția efectivă a lucrărilor ➤ Monitorizare, evaluare, control

➤ Auditul proiectului

DURATA PROIECTULUI: Proiectul se va realiza în etape, în funcție de
posibilitățile de finanțare

STADIUL DE MATURITATE **Idee:** DA

AL PROIECTULUI: **SPF:** Nu

SF: NU

PT: NU

DE: NU

EXECUȚIE: NU

**JUSTIFICAREA
NECESITĂȚII
IMPLEMENTĂRII
PROIECTULUI:**

Mediul economic este extrem de important pentru dezvoltarea localității, inclusiv sub aspect turistic. O colaborare între autoritățile publice locale și comunitate/mediu de afaceri, că crește gradul de participativitate, de implicare și de soluționare a problemelor comunității. Posibilitățile de asociere în parteneriate publice private, identificarea soluțiilor demarează încă din cadrul proiectului: VIII.1.2. Sprijinirea parteneriatelor de tip public-privat. Ori, pentru atragerea investitorilor, Autoritatea public locală are nevoie să știe ce anume deține și cu ce poate veni în această activitate, ce poate oferi investitorilor pentru ca aceștia să aleagă Predealul. O strategie în acest sens va face ca toate acțiunile să fie concertate pe obiective clare, către o viziune precisă.

VIII.9.2..3. PROMOVAREA OPORTUNITĂȚILOR DE INVESTIȚII

IDENTIFICARE ȘI LOCALIZARE PROIECT

**MANAGERUL DE PROIECT/
SOLICITANTUL:** *Primăria și Consiliul local Predeal*

ȚARA: România

JUDEȚUL: Brașov

LOCALITATEA: Predeal

TITLUL PROIECTULUI: **Promovarea oportunităților de investiții**

proiect nou:

în curs de execuție :

VALOAREA PROIECTULUI : (ESTIMATIV)	cca. 0,1 mil.euro
POSIBILI PARTENERI:	Asociații patronale și de afaceri din Predeal, Camera de Comerț și Industrie Brașov, Orașe/Comunități UE înfrățite cu Predealul
SURSE POSIBILE DE FINANȚARE:	Fonduri Europene Buget local Buget de stat Parteneriate
PERIOADA DE IMPLEMENTARE:	2015-2017

1.2. DESCRIEREA PROIECTULUI

OBIECTIVE GENERALE:	Atragerea Investițiilor de Capital
OBIECTIVE SPECIFICE:	Promovarea oportunităților pe care le oferă Predealul pentru demararea unor noi afaceri. Modalitatea de promovare a acestor oportunități va fi stabilită de strategia de atragere a investițiilor Activitățile de promovare includ participări la diverse evenimente de profil, care asigură aport de vizibilitate Predealului, ca destinație pentru investiții profitabile Noile investiții vor trebui să completeze paleta de servicii ce se dorește a fi oferită de Stațiune.
POTENȚIALII BENEFICIARI AI PROIECTULUI/ GRUPUL ȚINTĂ:	Comunitatea Mediul de afaceri local Turismul Autoritatea publică locală
ACTIVITĂȚILE PROIECTULUI:	<ul style="list-style-type: none"> ➤ Aprobarea începerii proiectului ➤ Realizarea studiului de fezabilitate ➤ Pregătirea și depunerea cererii de finanțare (dacă este cazul) ➤ Elaborarea proiectului tehnic și a detaliilor de execuție ➤ Organizarea procedurilor de achiziție a lucrărilor

- Contractarea execuției lucrărilor proiectului
- Execuția efectivă a lucrărilor
- Monitorizare, evaluare, control
- Auditul proiectului

DURATA PROIECTULUI: Proiectul se va realiza în etape, în funcție de posibilitățile de finanțare

STADIUL DE MATURITATE **Idee:** DA

AL PROIECTULUI: **SPF:** Nu

SF: NU

PT: NU

DE: NU

EXECUȚIE: NU

**JUSTIFICAREA
NECESITĂȚII
IMPLEMENTĂRII
PROIECTULUI:**

Pentru atragerea investitorilor, Autoritatea public locală are nevoie să știe ce anume deține și cu ce poate veni în această activitate, ce poate oferi investitorilor pentru ca aceștia să aleagă Predealul. O strategie în acest sens va face ca toate acțiunile să fie concertate pe obiective clare, către o viziune precisă. Activitățile de promovare includ participări la diverse evenimente de profil, care asigură aport de vizibilitate Predealului, ca destinație pentru investiții profitabile

VIII.10. Infrastructura Turism- acțiuni/proiecte necesare dezvoltării sustenabile a domeniului

VIII.10.1. Îmbunătățirea serviciilor de informare, marketing și promovare a Predealului

VIII.10.1.1. Elaborare studiu de evaluare a cererii turistice

IDENTIFICARE ȘI LOCALIZARE PROIECT

**MANAGERUL DE PROIECT/
SOLICITANTUL:** *Primăria și Consiliul local Predeal*

ȚARA: România

JUDEȚUL: Brașov

LOCALITATEA: Predeal

TITLUL PROIECTULUI: **Elaborare studiu de evaluare a cererii turistice**

	proiect nou: DA
	în curs de execuție :
VALOAREA PROIECTULUI : (ESTIMATIV)	cca. 0,05 mil.euro
POSIBILI PARTENERI:	Asociații patronale și de afaceri din Predeal, Camera de Comerț și Industrie Brașov, Orașe/Comunități UE , Institute de sondare a opiniei Publice/ sociologi/ Agenții de Turism
SURSE POSIBILE DE FINANȚARE:	Fonduri Europene Buget local Buget de stat Parteneriate
PERIOADA DE IMPLEMENTARE:	2015-2020

1.2. DESCRIEREA PROIECTULUI

OBIECTIVE GENERALE:	Îmbunătățirea serviciilor de informare, marketing și promovare a Predealului
OBIECTIVE SPECIFICE:	Acest studiu urmărește necesitățile de investiții ale stațiunii, prognoza cererere, astfel încât infrastructura turistică să se realizeze în concordanță cu cererea. Operațiunea se va realiza anual și se vor actualiza demersurile Vor fi încurajate realizările de lucrări științifice ale studenților/masteranzilor/ doctoranzilor care vor cerceta potențialul de dezvoltare turistică a orașului Predeal
POTENȚIALII BENEFICIARI AI PROIECTULUI/ GRUPUL ȚINTĂ:	Comunitatea Mediul de afaceri local Turismul Autoritatea publică locală Studenți
ACTIVITĂȚILE PROIECTULUI:	<ul style="list-style-type: none"> ➤ Aprobarea începerii proiectului ➤ Realizarea studiului de fezabilitate

- Pregătirea și depunerea cererii de finanțare (dacă este cazul)
- Elaborarea proiectului tehnic și a detaliilor de execuție
- Organizarea procedurilor de achiziție a lucrărilor
- Contractarea execuției lucrărilor proiectului
- Execuția efectivă a lucrărilor
- Monitorizare, evaluare, control
- Auditul proiectului

DURATA PROIECTULUI: Proiectul se va realiza în etape, în funcție de posibilitățile de finanțare

STADIUL DE MATURITATE AL PROIECTULUI: **Idee:** DA

SPF: Nu

SF: NU

PT: NU

DE: NU

EXECUȚIE: NU

JUSTIFICAREA NECESITĂȚII IMPLEMENTĂRII PROIECTULUI:

Mediul economic este extrem de important pentru dezvoltarea localității, inclusiv sub aspect turistic. Ori, pentru atragerea investitorilor, Autoritatea public locală are nevoie să știe ce anume deține și cu ce poate veni în această activitate, ce poate oferi investitorilor pentru ca aceștia să aleagă Predealul. Fără a ști însă ce anume doresc turiștii, acest demers nu va fi complet.

VIII.10.1.2. Elaborarea unei strategii de dezvoltare a turismului în Predeal

IDENTIFICARE ȘI LOCALIZARE PROIECT

MANAGERUL DE PROIECT/ SOLICITANTUL: *Primăria și Consiliul local Predeal*

ȚARA: România

JUDEȚUL: Brașov

LOCALITATEA: Predeal

TITLUL PROIECTULUI: **Elaborarea unei strategii de dezvoltare a turismului în Predeal**

proiect nou: DA

în curs de execuție :

VALOAREA PROIECTULUI : cca. 0,06 mil.euro
(ESTIMATIV)

POSIBILI PARTENERI: Asociații patronale și de afaceri din Predeal, Camera de Comerț și Industrie Brașov, Orașe/Comunități UE înfrățite cu Predealul, MDRAP, Asociații patronale și de afaceri din România, Camera de Comerț și Industrie Brașov, Orașe/Comunități UE înfrățite cu Predealul; Autoritatea Națională pentru Turism, ANAT

**SURSE POSIBILE DE
FINANȚARE:** Fonduri Europene
Buget local
Buget de stat
Parteneriate

**PERIOADA DE
IMPLEMENTARE:** 2015-2017

DESCRIEREA PROIECTULUI

OBIECTIVE GENERALE: Îmbunătățirea serviciilor de informare, marketing și dezvoltare turistică

Atragerea de turiști

OBIECTIVE SPECIFICE:

Strategia va trebui să stabilească, modul în care noile investiții se încadrează în mediul economic local ,rezultatele așteptate, modalitățile prin care comunitatea poate atrage investiții.

Realizarea unui brand al orașului-stațiune

Promovarea oportunităților pe care le oferă Predealul pentru demararea unor noi afaceri turistice.

Stabilirea obiectivelor specifice pentru îndeplinirea obiectivelor strategice

Identificarea tipurilor de turism și activități pe care Predeal să se poată baza pentru a atrage cât mai mulți turiști pe întreaga perioadă a anului/ modalități de turism alternativ

Modalitățile de promovare a acestor oportunități va fi stabilită de strategia de atragere a investițiilor

**POTENȚIALII BENEFICIARI
AI PROIECTULUI/ GRUPUL
ȚINTĂ:**

Comunitatea

Mediul de afaceri local

Turismul

Autoritatea publică locală

ACTIVITĂȚILE

➤ Aprobarea începerii proiectului

PROIECTULUI:	<ul style="list-style-type: none"> ➤ Realizarea studiului de fezabilitate ➤ Pregătirea și depunerea cererii de finanțare (dacă este cazul) ➤ Elaborarea proiectului tehnic și a detaliilor de execuție ➤ Organizarea procedurilor de achiziție a lucrărilor ➤ Contractarea execuției lucrărilor proiectului ➤ Execuția efectivă a lucrărilor ➤ Monitorizare, evaluare, control ➤ Auditul proiectului
---------------------	--

DURATA PROIECTULUI: Proiectul se va realiza în etape, în funcție de posibilitățile de finanțare

STADIUL DE MATURITATE AL PROIECTULUI:

Idee: DA

SPF: Nu

SF: NU

PT: NU

DE: NU

EXECUȚIE: NU

JUSTIFICAREA NECESITĂȚII IMPLEMENTĂRII PROIECTULUI:

Turismul în predeal se desfășoară, cu precădere în zona terenului schiabil, însă Predeal , pentru dezvoltare, are nevoie să atragă turiști pe întreaga perioadă a anului.Predealul are nevoie imperioasă de acțiuni pe termeni mediu pentru acest deziderat.

VIII.10.1.3. Promovarea turistică a stațiunii Predeal

IDENTIFICARE ȘI LOCALIZARE PROIECT

MANAGERUL DE PROIECT/ SOLICITANTUL: *Primăria și Consiliul local Predeal*

ȚARA: România

JUDEȚUL: Brașov

LOCALITATEA: Predeal

TITLUL PROIECTULUI:	Promovarea turistică a stațiunii Predeal proiect nou: DA în curs de execuție :
VALOAREA PROIECTULUI : (ESTIMATIV)	cca. 2 mil.euro
POSIBILI PARTENERI:	Asociații patronale și de afaceri din Predeal, Camera de Comerț și Industrie Brașov, Orașe/Comunități UE înfrățite cu Predealul, MDRAP, Asociații patronale și de afaceri din România, Camera de Comerț și Industrie Brașov, Orașe/Comunități UE înfrățite cu Predealul; Autoritatea Națională pentru Turism, ANAT, Case de producție material de promovare, Agenții de Turism
SURSE POSIBILE DE FINANȚARE:	Fonduri Europene Buget local Buget de stat Parteneriate
PERIOADA DE IMPLEMENTARE:	2015-2020

DESCRIEREA PROIECTULUI

OBIECTIVE GENERALE:	Atragerea de turiști
OBIECTIVE SPECIFICE:	Realizarea unui brand al orașului-stațiune Promovarea oportunităților pe care le oferă Predealul pentru demararea unor noi afaceri turistice. Identificarea tipurilor de turism și activități pe care Predeal să se poată baza pentru a atrage cât mai mulți turiști pe întreaga perioadă a anului/ modalități de turism alternative Desfășurarea unor ample campanii de promovare pe plan intern și internațional. Realizarea de filme de prezentare a atracțiilor, turiștilor, traseelor Astfel ar fi indicată participarea intensă la târgurile de naționale și internaționale de turism precum și elaborarea unor materiale de promovare cum ar fi: pagină web, ghid

turistic,pliante,broșuri,spoturi radio-tv etc...

Modalitățile de promovare a acestor oportunități va fi stabilită de strategia de dezvoltare turistică sustenabilă.

**POTENȚIALII BENEFICIARI
AI PROIECTULUI/ GRUPUL
ȚINTĂ:**

Comunitatea

Mediul de afaceri local

Turiștii români și străini

Autoritatea publică locală

Asociații profesionale

**ACTIVITĂȚILE
PROIECTULUI:**

- Aprobarea începerii proiectului
- Realizarea studiului de fezabilitate
- Pregătirea și depunerea cererii de finanțare (dacă este cazul)
- Elaborarea proiectului tehnic și a detaliilor de execuție
- Organizarea procedurilor de achiziție a lucrărilor
- Contractarea execuției lucrărilor proiectului
- Execuția efectivă a lucrărilor
- Monitorizare, evaluare, control
- Auditul proiectului

DURATA PROIECTULUI:

Proiectul se va realiza în etape, în funcție de posibilitățile de finanțare

**STADIUL DE MATURITATE
AL PROIECTULUI:**

Idee: DA

SPF: Nu

SF: NU

PT: NU

DE: NU

EXECUȚIE: NU

JUSTIFICAREA

**NECESITĂȚII
IMPLEMENTĂRII
PROIECTULUI:**

Turismul în predeal se desfășoară, cu precădere în zona terenului schiabil, însă Predeal, pentru dezvoltare, are nevoie să atragă turiști pe întreaga perioadă a anului. Predealul are nevoie imperioasă de acțiuni pe termeni medii pentru acest deziderat. Fără o promovare adecvată și identificarea soluțiilor de a ajunge la turiști și a-i atrage în Predeal, este, de asemenea, dificil, iar acțiunile autorităților nu vor avea finalitatea scontată.

VIII.10.1.4. Dezvoltarea infrastructurii de semnalizare turistică

IDENTIFICARE ȘI LOCALIZARE PROIECT

**MANAGERUL DE PROIECT/
SOLICITANTUL:** *Primăria și Consiliul local Predeal*

ȚARA: România

JUDEȚUL: Brașov

LOCALITATEA: Predeal

TITLUL PROIECTULUI: **Dezvoltarea infrastructurii de semnalizare turistică**

proiect nou: DA

în curs de execuție :

**VALOAREA PROIECTULUI :
(ESTIMATIV)** cca. 0,1 mil.euro

POSIBILI PARTENERI: MDRAP, CJ Brașov, Casa de Cultura Mihail Saulescu
Predeal Asociațiile de afaceri din Predeal, comunitatea
locală, agențiile de turism

**SURSE POSIBILE DE
FINANȚARE:** Fonduri Europene
Buget local
Buget de stat
Parteneriate

**PERIOADA DE
IMPLEMENTARE:**

2015-2020

DESCRIEREA PROIECTULUI

OBIECTIVE GENERALE: Atragerea de turiști

OBIECTIVE SPECIFICE:

montarea de hărți turistice ,indicatoare de semnalizare,a obiectivelor turistice natural și antropice,panouri de informare, etc...

**POTENȚIALII BENEFICIARI
AI PROIECTULUI/ GRUPUL
ȚINTĂ:**

Comunitatea
Mediul de afaceri local
Turiștii români și străini
Autoritatea publică locală

**ACTIVITĂȚILE
PROIECTULUI:**

- Aprobarea începerii proiectului
- Realizarea studiului de fezabilitate
- Pregătirea și depunerea cererii de finanțare (dacă este cazul)
- Elaborarea proiectului tehnic și a detaliilor de execuție
- Organizarea procedurilor de achiziție a lucrărilor
- Contractarea execuției lucrărilor proiectului
- Execuția efectivă a lucrărilor
- Monitorizare, evaluare, control
- Auditul proiectului

DURATA PROIECTULUI:

Proiectul se va realiza în etape, în funcție de posibilitățile de finanțare

**STADIUL DE MATURITATE
AL PROIECTULUI:**

Idee: DA

SPF: Nu

SF: NU

PT: NU

DE: NU

EXECUȚIE: NU

**JUSTIFICAREA
NECESITĂȚII
IMPLEMENTĂRII
PROIECTULUI:**

Semnalizarea adecvată, prezența indicatoarelor și informațiilor interesante și utile pentru turiști le sunt de real ajutor acestora, iar un turist mulțumit va reveni. Deseori, aceste indicatoare se pot dovedi extrem de importante pentru securitatea turiștilor.

VIII.10.2. Dezvoltarea Domeniului schiabil

VIII.10.2..1. Modernizarea pârtiilor de schi existente

IDENTIFICARE ȘI LOCALIZARE PROIECT

**MANAGERUL DE PROIECT/
SOLICITANTUL:** *Primăria și Consiliul local Predeal*

ȚARA: România

JUDEȚUL: Brașov

LOCALITATEA: Predeal

TITLUL PROIECTULUI: **Modernizarea pârtiilor de schi existente**

proiect nou: DA

în curs de execuție :

**VALOAREA PROIECTULUI :
(ESTIMATIV)** cca. 3 mil.euro

POSIBILI PARTENERI: MDRAP, CJ Brașov, Agenția de Dezvoltare durabilă a jud.brașov, MDRT, Direcția Silvică Brașov, Asociațiile de afaceri din Predeal.

SURSE POSIBILE DE Fonduri Europene (?)

FINANȚARE:

Buget local

Buget de stat

Parteneriate

PERIOADA DE IMPLEMENTARE: 2015-2020

DESCRIEREA PROIECTULUI

OBIECTIVE GENERALE: Dezvoltarea Domeniului schiabil

OBIECTIVE SPECIFICE: În prezent Predealul dispune de o lungime totală de părții de schi de cca 8 km.

Modernizarea acestora presupune achiziționarea de instalații de iluminat mașini de bătut zăpada ,mașini de produs zăpadă artificial,sisteme electronice de bilete etc.

POTENȚIALII BENEFICIARI AI PROIECTULUI/ GRUPUL ȚINTĂ: Comunitatea
Mediul de afaceri local
Turiștii români și străini
Autoritatea publică locală
Agenții economici care activează în domeniul turistic

ACTIVITĂȚILE PROIECTULUI:

- Aprobarea începerii proiectului
- Realizarea studiului de fezabilitate
- Pregătirea și depunerea cererii de finanțare (dacă este cazul)
- Elaborarea proiectului tehnic și a detaliilor de execuție
- Organizarea procedurilor de achiziție a lucrărilor
- Contractarea execuției lucrărilor proiectului
- Execuția efectivă a lucrărilor
- Monitorizare, evaluare, control
- Auditul proiectului

DURATA PROIECTULUI: Proiectul se va realiza în etape, în funcție de posibilitățile de finanțare

STADIUL DE MATURITATE AL PROIECTULUI: **Idee:** DA

SPF: Nu

SF: NU

PT: NU

DE: NU

EXECUȚIE: NU

**JUSTIFICAREA
NECESITĂȚII
IMPLEMENTĂRII
PROIECTULUI:**

Domeniul schiabil atrage cei mai mulți turiști, iar cei 8 kilometri de pârtie existenți necesită modernizări pentru confortul și siguranța utilizatorilor

VIII.10.2..2. Amenajare de noi părții de schi

IDENTIFICARE ȘI LOCALIZARE PROIECT

**MANAGERUL DE PROIECT/
SOLICITANTUL:** *Primăria și Consiliul local Predeal*

ȚARA: România

JUDEȚUL: Brașov

LOCALITATEA: Predeal

TITLUL PROIECTULUI: **Amenajare de noi părții de schi**

proiect nou: DA

în curs de execuție :

VALOAREA PROIECTULUI : cca. 10 mil.euro
(ESTIMATIV)

POSIBILI PARTENERI: MDRAP, CJ Brașov, Agenția de Dezvoltare durabilă a jud.brașov, MDRT, Direcția Silvică Brașov, Asociațiile de afaceri din Predeal.

SURSE POSIBILE DE Fonduri Europene (?)

FINANȚARE:

Buget local

Buget de stat

Parteneriate

**PERIOADA DE
IMPLEMENTARE:**

2015-2025

DESCRIEREA PROIECTULUI

OBIECTIVE GENERALE:	Dezvoltarea Domeniului schiabil
OBIECTIVE SPECIFICE:	Realizarea de noi tronsoane schiabile, care să lege stațiunea Predeal de stațiunile învecinate. Se recomandă zonele Susai, Gârbovă, Olareasa, legături cu părțile Sorica și Cazacu din stațiunea Azuga.
POTENȚIALII BENEFICIARI AI PROIECTULUI/ GRUPUL ȚINTĂ:	Comunitatea Mediul de afaceri local Turiștii români și străini Autoritatea publică locală Agenții economici care activează în domeniul turistic
ACTIVITĂȚILE PROIECTULUI:	<ul style="list-style-type: none">➤ Aprobarea începerii proiectului➤ Realizarea studiului de fezabilitate➤ Pregătirea și depunerea cererii de finanțare (dacă este cazul)➤ Elaborarea proiectului tehnic și a detaliilor de execuție➤ Organizarea procedurilor de achiziție a lucrărilor➤ Contractarea execuției lucrărilor proiectului➤ Execuția efectivă a lucrărilor➤ Monitorizare, evaluare, control➤ Auditul proiectului
DURATA PROIECTULUI:	Proiectul se va realiza în etape, în funcție de posibilitățile de finanțare
STADIUL DE MATURITATE AL PROIECTULUI:	Idee: DA SPF: Nu SF: NU

PT: NU

DE: NU

EXECUȚIE: NU

**JUSTIFICAREA
NECESITĂȚII
IMPLEMENTĂRII
PROIECTULUI:**

Domeniul schiabil atrage cei mai mulți turiști, iar cei 8 kilometri de pârtie existenți necesită modernizări pentru confortul și siguranța utilizatorilor. Acest domeniu schiabil va fi insuficient și se impune adăugarea de noi tronsoane. Mai mulți turiști atrag bani și locuri de muncă ce se traduc în bunăstarea predelenilor.

VIII.10.2..3. Dezvoltarea infrastructurii de transport pe cablu

IDENTIFICARE ȘI LOCALIZARE PROIECT

**MANAGERUL DE PROIECT/
SOLICITANTUL:** *Primăria și Consiliul local Predeal*

ȚARA: România

JUDEȚUL: Brașov

LOCALITATEA: Predeal

TITLUL PROIECTULUI: **Dezvoltarea infrastructurii de transport pe cablu**

proiect nou: DS

în curs de execuție :

VALOAREA PROIECTULUI : cca. 10 mil.euro
(ESTIMATIV)

POSIBILI PARTENERI: MDRAP, CJ Brașov, Agenția de Dezvoltare durabilă a jud.brașov, MDRT, Direcția Silvică Brașov, Asociațiile de afaceri din Predeal, Casa de Cultură Mihail Saulescu Predeal

SURSE POSIBILE DE Fonduri Europene (?)

FINANȚARE: Buget local

Buget de stat

PERIOADA DE IMPLEMENTARE: 2015-2025

DESCRIEREA PROIECTULUI

OBIECTIVE GENERALE: Dezvoltarea Domeniului schiabil

OBIECTIVE SPECIFICE: Odată cu modernizarea și extinderea domeniului schiabil trebuie asigurată și modernizarea infrastructurii de transport pe cablu. Se impune achiziționarea de instalații moderne de transport cu teleschiul, telescaunul sau telecabina, baby-lifturi, fapt care să conducă la asigurarea fluxului optim de turiști pe pârtii.

POTENȚIALII BENEFICIARI AI PROIECTULUI/ GRUPUL ȚINTĂ: Comunitatea
Mediul de afaceri local
Turiștii români și străini
Autoritatea publică locală
Agenții economici care activează în domeniul turistic

ACTIVITĂȚILE PROIECTULUI:

- Aprobarea începerii proiectului
- Realizarea studiului de fezabilitate
- Pregătirea și depunerea cererii de finanțare (dacă este cazul)
- Elaborarea proiectului tehnic și a detaliilor de execuție
- Organizarea procedurilor de achiziție a lucrărilor
- Contractarea execuției lucrărilor proiectului
- Execuția efectivă a lucrărilor
- Monitorizare, evaluare, control
- Auditul proiectului

DURATA PROIECTULUI: Proiectul se va realiza în etape, în funcție de posibilitățile de finanțare

STADIUL DE MATURITATE **Idee:** DA

AL PROIECTULUI: **SPF:** Nu
SF: NU
PT: NU
DE: NU
EXECUȚIE: NU

**JUSTIFICAREA
NECESITĂȚII
IMPLEMENTĂRII
PROIECTULUI:**

Domeniul schiabil atrage cei mai mulți turiști, iar transportul sigur pe cablu este esențial. Mai mulți turiști atrag bani și locuri de muncă ce se traduc în bunăstarea predelenilor.

VIII.10.2..4. Amenajarea de parcuri /baze sportive tematice de iarnă(snowparc,snowtubing) și de vară (motocross,carting,tubing)

IDENTIFICARE ȘI LOCALIZARE PROIECT

**MANAGERUL DE PROIECT/
SOLICITANTUL:** *Primăria și Consiliul local Predeal*

ȚARA: România

JUDEȚUL: Brașov

LOCALITATEA: Predeal

TITLUL PROIECTULUI: **Amenajarea de parcuri /baze sportive tematice de iarnă(snowparc,snowtubing) și de vară (motocross,carting,tubing)**

proiect nou: DA

în curs de execuție :

VALOAREA PROIECTULUI : cca. 1 mil.euro
(ESTIMATIV)

POSIBILI PARTENERI:

MDRAP, CJ Brașov, Agenția de Dezvoltare durabilă a jud.Brașov, MDRT, Direcția Silvică Brașov, Asociațiile de afaceri din Predeal

**SURSE POSIBILE DE
FINANȚARE:**

Fonduri Europene (?)

Buget local

Buget de stat

Parteneriate

**PERIOADA DE
IMPLEMENTARE:**

2015-2020

DESCRIEREA PROIECTULUI

OBIECTIVE GENERALE:

Dezvoltarea Domeniului schiabil

OBIECTIVE SPECIFICE:

Amenajarea în cadrul unui poligon, a unui parc de joacă plus diverse rampe pentru sărituri și obstacole naturale sau artificiale modelate pentru motoare de capacitate mică, biciclete și, în zăpadă, pentru schiori și snowboarderi, sau amenajarea de snowtubinguri în diverse zone propice. În cadrul Snowparkului o secțiune specială poate fi dedicată copiilor .

**POTENȚIALII BENEFICIARI
AI PROIECTULUI/ GRUPUL
ȚINTĂ:**

Comunitatea

Copiii/ tinerii

Mediul de afaceri local

Turiștii români și străini

Autoritatea publică locală

Agenții economici care activează în domeniul turistic

**ACTIVITĂȚILE
PROIECTULUI:**

- Aprobarea începerii proiectului
- Realizarea studiului de fezabilitate
- Pregătirea și depunerea cererii de finanțare (dacă este cazul)
- Elaborarea proiectului tehnic și a detaliilor de execuție
- Organizarea procedurilor de achiziție a lucrărilor
- Contractarea execuției lucrărilor proiectului
- Execuția efectivă a lucrărilor

➤ Monitorizare, evaluare, control

➤ Auditul proiectului

DURATA PROIECTULUI: Proiectul se va realiza în etape, în funcție de
posibilitățile de finanțare

STADIUL DE MATURITATE **Idee:** DA

AL PROIECTULUI: **SPF:** Nu

SF: NU

PT: NU

DE: NU

EXECUȚIE: NU

**JUSTIFICAREA
NECESITĂȚII
IMPLEMENTĂRII
PROIECTULUI:**

Domeniul schiabil atrage cei mai mulți turiști, dar ei au nevoie de alternative, de diversificarea modalităților de petrecere a timpului, atunci când nu sunt pe pârtia de schi. Aceste noi lucrări ar genera noi locuri de muncă și diversificare pentru turiști. Mai mulți turiști atrag bani și locuri de muncă ce se traduc în bunăstarea predelenilor.

**VIII.10.2..5. COMPLEX BAZĂ SPORTIVĂ DE TRAMBULINE PENTRU SĂRITURI
CU SCHIURILE**

IDENTIFICARE ȘI LOCALIZARE PROIECT

MANAGERUL DE PROIECT/ *Primăria și Consiliul local Predeal*
SOLICITANTUL:

ȚARA: România

JUDEȚUL: Brașov

LOCALITATEA: Predeal

TITLUL PROIECTULUI: **Complex bază sportivă de trambuline pentru sărituri
cu schiurile**

proiect nou: DA

în curs de execuție :

VALOAREA PROIECTULUI : cca. 5 mil.euro

(ESTIMATIV)	MDRAP, CJ Braşov, Agenția de Dezvoltare durabilă a jud. Braşov, MDRT, Direcția Silvică Braşov, Asociațiile de afaceri din Predeal
POSIBILI PARTENERI:	
SURSE POSIBILE DE FINANȚARE:	Fonduri Europene (?) Buget local Buget de stat Parteneriate
PERIOADA DE IMPLEMENTARE:	2015-2020

DESCRIEREA PROIECTULUI

OBIECTIVE GENERALE:	Dezvoltarea Domeniului schiabil
OBIECTIVE SPECIFICE:	Amenajarea de trambuline pentru sărituri cu schiurile, în condiții de siguranță Diversificarea activităților domeniului schiabil
POTENȚIALII BENEFICIARI AI PROIECTULUI/ GRUPUL ȚINTĂ:	Comunitatea Copiii/ tinerii Mediul de afaceri local Turiștii români și străini Autoritatea publică locală Agenții economici care activează în domeniul turistic
ACTIVITĂȚILE PROIECTULUI:	<ul style="list-style-type: none"> ➤ Aprobarea începerii proiectului ➤ Realizarea studiului de fezabilitate ➤ Pregătirea și depunerea cererii de finanțare (dacă este cazul) ➤ Elaborarea proiectului tehnic și a detaliilor de execuție ➤ Organizarea procedurilor de achiziție a lucrărilor ➤ Contractarea execuției lucrărilor proiectului ➤ Execuția efectivă a lucrărilor

➤ Monitorizare, evaluare, control

➤ Auditul proiectului

DURATA PROIECTULUI: Proiectul se va realiza în etape, în funcție de
posibilitățile de finanțare

STADIUL DE MATURITATE **Idee:** DA

AL PROIECTULUI: **SPF:** Nu

SF: NU

PT: NU

DE: NU

EXECUȚIE: NU

**JUSTIFICAREA
NECESITĂȚII
IMPLEMENTĂRII
PROIECTULUI:**

Domeniul schiabil atrage cei mai mulți turiști, dar ei au nevoie de alternative, de diversificarea modalităților de petrecere a timpului, atunci când nu sunt pe pârtia de schi. Aceste noi lucrări ar genera noi locuri de muncă și diversificare pentru turiști. Mai mulți turiști atrag bani și locuri de muncă ce se traduc în bunăstarea predelenilor.

**VIII.10.2..6. Îmbunătățirea infrastructurii de acces rutier și de parcare în zona
domeniului schiabil**

IDENTIFICARE ȘI LOCALIZARE PROIECT

MANAGERUL DE PROIECT/ *Primăria și Consiliul local Predeal*
SOLICITANTUL:

ȚARA: România

JUDEȚUL: Brașov

LOCALITATEA: Predeal

TITLUL PROIECTULUI: **Accesibilitate în zona turistică Clăbucet-Cioplea
Predeal**

proiect nou:

în curs de execuție : DA

VALOAREA PROIECTULUI : cca. 12.200 mii euro

(ESTIMATIV)	MDRAP, CJ Braşov, Agenția de Dezvoltare durabilă a jud. Braşov, MDRT
POSIBILI PARTENERI:	
SURSE POSIBILE DE FINANȚARE:	Fonduri Europene (POR) Buget local Buget de stat Parteneriate
PERIOADA DE IMPLEMENTARE:	2015-2020

1.2. DESCRIEREA PROIECTULUI

OBIECTIVE GENERALE:	Dezvoltarea Domeniului schiabil
OBIECTIVE SPECIFICE:	Acest proiect își propune îmbunătățirea accesului la întreaga zonă schiabilă și creșterea capacității de parcare auto prin realizarea de parcări, în principal subterane
POTENȚIALII BENEFICIARI AI PROIECTULUI/ GRUPUL ȚINTĂ:	Comunitatea Copiii/ tinerii Mediul de afaceri local Turiștii români și străini Autoritatea publică locală Agenții economici care activează în domeniul turistic
ACTIVITĂȚILE PROIECTULUI:	<ul style="list-style-type: none"> ➤ Aprobarea începerii proiectului ➤ Realizarea studiului de fezabilitate ➤ Pregătirea și depunerea cererii de finanțare (dacă este cazul) ➤ Elaborarea proiectului tehnic și a detaliilor de execuție ➤ Organizarea procedurilor de achiziție a lucrărilor ➤ Contractarea execuției lucrărilor proiectului ➤ Execuția efectivă a lucrărilor ➤ Monitorizare, evaluare, control

➤ Auditul proiectului

DURATA PROIECTULUI: Proiectul se va realiza în etape, în funcție de
posibilitățile de finanțare

STADIUL DE MATURITATE **Idee:** DA

AL PROIECTULUI: **SPF:** DA

SF: DA

PT: DA

DE: DA

EXECUȚIE: În execuție

**JUSTIFICAREA
NECESITĂȚII
IMPLEMENTĂRII
PROIECTULUI:**

Domeniul schiabil atrage cei mai mulți turiști, dar ei au nevoie și de drumuri de acces la aceste pârtii, dar și de parcuri sigure și suficiente, ca număr. Aceste noi lucrări ar genera noi locuri de muncă și diversificare pentru turiști. Mai mulți turiști atrag bani și locuri de muncă ce se traduc în bunăstarea predelenilor.

VIII.10.3. Dezvoltarea infrastructurii turistice de agrement

VIII.10.3.1 Dezvoltarea unui complex multifuncțional de agrement

IDENTIFICARE ȘI LOCALIZARE PROIECT

MANAGERUL DE PROIECT/ SOLICITANTUL: *Primăria și Consiliul local Predeal*

ȚARA: România

JUDEȚUL: Brașov

LOCALITATEA: Predeal

TITLUL PROIECTULUI: **Centru de agrement si SPA Predeal**

proiect nou:

în curs de execuție : DA

VALOAREA PROIECTULUI : cca. 9 mil euro
(ESTIMATIV)

MDRAP, CJ Brașov, Agenția de Dezvoltare durabilă a

POSIBILI PARTENERI: jud.Braşov,
SURSE POSIBILE DE FINANŢARE: Fonduri Europene (POR)
Buget local
Buget de stat
Parteneriate

PERIOADA DE IMPLEMENTARE: 2015-2016

DESCRIEREA PROIECTULUI

OBIECTIVE GENERALE: Dezvoltarea infrastructurii turistice de agrement

OBIECTIVE SPECIFICE: Extinderea sezonului turistic și creșterea cererii turistice și în perioada estivală.

Complexul multifuncțional de agrement va trebui să includă :piscine acoperite ,centre de relaxare,și wellness,masaj,saună,fitness,săli de sport,zone de joacă pentru copii,terenuri de squash etc.

POTENȚIALII BENEFICIARI AI PROIECTULUI/ GRUPUL ȚINTĂ: Comunitatea
Copiii/ tinerii
Mediul de afaceri local
Turiștii români și străini
Autoritatea publică locală
Agenții economici care activează în domeniul turistic

ACTIVITĂȚILE PROIECTULUI:

- Aprobarea începerii proiectului
- Realizarea studiului de fezabilitate
- Pregătirea și depunerea cererii de finanțare (dacă este cazul)
- Elaborarea proiectului tehnic și a detaliilor de execuție
- Organizarea procedurilor de achiziție a lucrărilor
- Contractarea execuției lucrărilor proiectului
- Execuția efectivă a lucrărilor

➤ Monitorizare, evaluare, control

➤ Auditul proiectului

DURATA PROIECTULUI: Proiectul se va realiza în etape, în funcție de
posibilitățile de finanțare

STADIUL DE MATURITATE **Idee:** DA

AL PROIECTULUI: **SPF:** DA

SF: DA

PT: DA

DE: DA

EXECUȚIE: DA

**JUSTIFICAREA
NECESITĂȚII
IMPLEMENTĂRII
PROIECTULUI:**

În perioada estivală, litoralul românesc sau alte destinații
externe atrag turiștii, văduvind Predealul de o resursă
importantă.

VIII.10.3.2. REFACEREA , MARCAREA ȘI AMENAJAREA TRASEELOR TURISTICE

IDENTIFICARE ȘI LOCALIZARE PROIECT

**MANAGERUL DE PROIECT/
SOLICITANTUL:** *Primăria și Consiliul local Predeal*

ȚARA: România

JUDEȚUL: Brașov

LOCALITATEA: Predeal

TITLUL PROIECTULUI: **Refacerea ,marcarea și amenajarea traseelor turistice
(altele decat cle de p partiile schaibile)**

proiect nou: DA

în curs de execuție :

VALOAREA PROIECTULUI : cca. 0,1 mil euro
(ESTIMATIV)

MDRAP, CJ Brașov, Direcția Silvică Brașov, Agenția de

POSIBILI PARTENERI: Dezvoltare durabilă a jud.Braşov,
SURSE POSIBILE DE FINANŢARE: Fonduri Europene (POR)
Buget local
Buget de stat
Parteneriate

PERIOADA DE IMPLEMENTARE: 2015-2017

1.2. DESCRIEREA PROIECTULUI

OBIECTIVE GENERALE: Dezvoltarea infrastructurii turistice de agrement

OBIECTIVE SPECIFICE: Asigurarea accesului turiştilor în condiții de siguranță la obiectivele turistice .Se vor amenaja traseele turistice existente,se va realiza un refugiu salvamont cu dotările aferente,se vor monta panouri de informare privind traseele și refugiile existente. Pe lângă semnalizarea domeniului schiabil, propusă într-un al proiect, se impune Semnalizarea tuturor traseelor,, punctelor de interes turistic.

POTENȚIALII BENEFICIARI AI PROIECTULUI/ GRUPUL ȚINTĂ: Comunitatea
Copiii/ tinerii
Mediul de afaceri local
Turiștii români și străini
Autoritatea publică locală
Agenții economici care activează în domeniul turistic

ACTIVITĂȚILE PROIECTULUI:

- Aprobarea începerii proiectului
- Realizarea studiului de fezabilitate
- Pregătirea și depunerea cererii de finanțare (dacă este cazul)
- Elaborarea proiectului tehnic și a detaliilor de execuție
- Organizarea procedurilor de achiziție a lucrărilor
- Contractarea execuției lucrărilor proiectului

- Execuția efectivă a lucrărilor
- Monitorizare, evaluare, control
- Auditul proiectului

DURATA PROIECTULUI: Proiectul se va realiza în etape, în funcție de posibilitățile de finanțare

STADIUL DE MATURITATE AL PROIECTULUI:

Idee: DA

SPF: Nu

SF: NU

PT: NU

DE: NU

EXECUȚIE: NU

JUSTIFICAREA NECESITĂȚII IMPLEMENTĂRII PROIECTULUI:

Semnalizarea adecvată , prezența indicatoarelor și informațiilor interesante și utile pentru turiști le sunt de real ajutor acestora, iar un turist mulțumit va reveni. Deseori, aceste indicatoare se pot dovedi extrem de importante pentru securitatea turiștilor

VIII.10.3.3. AMENAJAREA UNOR TRASEE DE MOUNTAIN BIKE ȘI CREAREA CENTRELOR DE BIKE-SHARING

IDENTIFICARE ȘI LOCALIZARE PROIECT

MANAGERUL DE PROIECT/ SOLICITANTUL: *Primăria și Consiliul local Predeal*

ȚARA: România

JUDEȚUL: Brașov

LOCALITATEA: Predeal

TITLUL PROIECTULUI: **Amenajarea unor trasee de mountain bike și crearea centrelor de bike-sharing**

proiect nou: DA

în curs de execuție :

VALOAREA PROIECTULUI : (ESTIMATIV)	cca. 0,1 mil euro
POSIBILI PARTENERI:	MDRAP, CJ Braşov, Direcţia Silvică Braşov, Agenţia de Dezvoltare durabilă a jud.Braşov, Asociaţiile de Afaceri din Predeal
SURSE POSIBILE DE FINANŢARE:	Fonduri Europene (POR) Buget local Buget de stat Parteneriate
PERIOADA DE IMPLEMENTARE:	2015-2020

1.2. DESCRIEREA PROIECTULUI

OBIECTIVE GENERALE:	Dezvoltarea infrastructurii turistice de agrement
OBIECTIVE SPECIFICE:	Această măsură poate fi implementată printr-un parteneriat public-privat. Un avantaj al amenajării unor astfel de trasee îl constituie şi faptul că se va permite organizarea de competiţii de profil la nivel naţional sau chiar internaţional, sporind fluxul de turişti pe tot parcursul anului.
POTENŢIALII BENEFICIARI AI PROIECTULUI/ GRUPUL ŢINTĂ:	Comunitatea Copiii/ tinerii Mediul de afaceri local Turiştii români şi străini Autoritatea publică locală Agenţii economici care activează în domeniul turistic
ACTIVITĂŢILE PROIECTULUI:	<ul style="list-style-type: none"> ➤ Aprobarea începerii proiectului ➤ Realizarea studiului de fezabilitate ➤ Pregătirea şi depunerea cererii de finanţare (dacă este cazul) ➤ Elaborarea proiectului tehnic şi a detaliilor de execuţie ➤ Organizarea procedurilor de achiziţie a lucrărilor ➤ Contractarea execuţiei lucrărilor proiectului

- Execuția efectivă a lucrărilor
- Monitorizare, evaluare, control
- Auditul proiectului

DURATA PROIECTULUI: Proiectul se va realiza în etape, în funcție de posibilitățile de finanțare

STADIUL DE MATURITATE AL PROIECTULUI:

Idee: DA

SPF: Nu

SF: NU

PT: NU

DE: NU

EXECUȚIE: NU

JUSTIFICAREA NECESITĂȚII IMPLEMENTĂRII PROIECTULUI:

Predealul are nevoie de diversificarea atracțiilor turistice, în raport cu cerințele turiștilor. Cu cât vor avea mai multe posibilități, cu atât numărul lor va crește, iar ei vor reveni la Predeal. Toate acestea contează pentru dezvoltarea orașului-stațiune și pentru promovarea sa ca destinație pentru toată perioada unui an.

VIII.10.3.4. DEZVOLTAREA UNEI ZONE DE AGREMENT ÎN TIMISUL DE JOS

IDENTIFICARE ȘI LOCALIZARE PROIECT

MANAGERUL DE PROIECT/ SOLICITANTUL: *Primăria și Consiliul local Predeal*

ȚARA: România

JUDEȚUL: Brașov

LOCALITATEA: Predeal

TITLUL PROIECTULUI: **Dezvoltarea unei zone de agrement în Timisul de Jos**

proiect nou: DA

în curs de execuție :

VALOAREA PROIECTULUI : (ESTIMATIV) cca. 1 mil euro

POSIBILI PARTENERI: CJ Brașov, Agenția de Dezvoltare durabilă a jud. Brașov, mun. Săcele MDRAP, Direcția Silvică

	Braşov, Asociațiile de afaceri din Predeal.
SURSE POSIBILE DE FINANȚARE:	Fonduri Europene (POR) Buget local Buget de stat Parteneriate
PERIOADA DE IMPLEMENTARE:	2017-2020
DESCRIEREA PROIECTULUI	
OBIECTIVE GENERALE:	Dezvoltarea infrastructurii turistice de agrement
OBIECTIVE SPECIFICE:	Dezvoltarea infrastructurii turistice și diversificarea ofertei turistice în această zonă prin valorificarea potențialului oferit de vecinătatea masivului Piatră Mare în apropierea cartierului Dâmbul Morii.
POTENȚIALII BENEFICIARI AI PROIECTULUI/ GRUPUL ȚINTĂ:	Comunitatea Copiii/ tinerii Mediul de afaceri local Turiștii români și străini Autoritatea publică locală Agenții economici care activează în domeniul turistic
ACTIVITĂȚILE PROIECTULUI:	<ul style="list-style-type: none"> ➤ Aprobarea începerii proiectului ➤ Realizarea studiului de fezabilitate ➤ Pregătirea și depunerea cererii de finanțare (dacă este cazul) ➤ Elaborarea proiectului tehnic și a detaliilor de execuție ➤ Organizarea procedurilor de achiziție a lucrărilor ➤ Contractarea execuției lucrărilor proiectului ➤ Execuția efectivă a lucrărilor ➤ Monitorizare, evaluare, control

➤ Auditul proiectului

DURATA PROIECTULUI:	Proiectul se va realiza în etape, în funcție de posibilitățile de finanțare
STADIUL DE MATURITATE AL PROIECTULUI:	Idee: DA SPF: Nu SF: NU PT: NU DE: NU EXECUȚIE: NU
JUSTIFICAREA NECESITĂȚII IMPLEMENTĂRII PROIECTULUI:	Predealul are nevoie de diversificarea atracțiilor turistice, în raport cu cerințele turiștilor. De asemenea, destinațiile turistice trebuie distribuite cât mai uniform pentru omogenizarea dezvoltării tuturor zonelor orașului-stațiune. Cu cât vor avea mai multe posibilități, cu atât numărul lor va crește, iar ei vor reveni la Predeal. Toate acestea contează pentru dezvoltarea orașului-stațiune și pentru promovarea sa ca destinație pentru toată perioada unui an.

VIII.10.4. Dezvoltarea turismului de evenimente

VIII.10.4.1. LOBBY PENTRU ORGANIZAREA COMPETIȚIILOR SPORTIVE CONSACRATE LA NIVEL INTERNAȚIONAL

IDENTIFICARE ȘI LOCALIZARE PROIECT

MANAGERUL DE PROIECT/ SOLICITANTUL:	<i>Primăria și Consiliul local Predeal</i>
ȚARA:	România
JUDEȚUL:	Brașov
LOCALITATEA:	Predeal
TITLUL PROIECTULUI:	Lobby pentru organizarea competițiilor sportive consacrate la nivel internațional proiect nou: DA în curs de execuție :

VALOAREA PROIECTULUI : (ESTIMATIV)	Nu s-a stabilit
POSIBILI PARTENERI:	Asociațiile de afaceri din Predeal, lideri politici locali, societatea civilă, Organizatorii evenimentelor/ competițiilor, pentru ca Predealul să fie inclus în aceste circuite/ competiții
SURSE POSIBILE DE FINANȚARE:	Fonduri Europene (POR) Buget local Buget de stat Parteneriate
PERIOADA DE IMPLEMENTARE:	2015-2020

1.2. DESCRIEREA PROIECTULUI

OBIECTIVE GENERALE:	Dezvoltarea turismului de evenimente
OBIECTIVE SPECIFICE:	<p>Activitatea susținută de Lobby și advocacy va genera noi posibilități de dezvoltare a activităților din stațiune</p> <p>Stabilirea de legături durabile cu organizatorii de evenimente (ca parteneri) pentru ca Predeal să fie inclus în circuitele marilor competiții naționale/ internaționale prin oferirea dre condiții avantajoase.</p> <p>Organizarea acestui gen de evenimente/ activități contribuie atât la creșterea numărului de turiști și la sprijinirea temporară a sectorului turistic local cât și la promovarea imaginii stațiunii</p>
POTENȚIALII BENEFICIARI AI PROIECTULUI/ GRUPUL ȚINTĂ:	<p>Comunitatea</p> <p>Copiii/ tinerii</p> <p>Mediul de afaceri local</p> <p>Turiștii români și străini</p> <p>Autoritatea publică locală</p> <p>Agenții economici care activează în domeniul turistic</p> <p>Organizatorii de evenimente sportive</p> <p>Producătorii de produse specifice</p>

**ACTIVITĂȚILE
PROIECTULUI:**

- Aprobarea începerii proiectului
- Realizarea studiului de fezabilitate
- Pregătirea și depunerea cererii de finanțare (dacă este cazul)
- Elaborarea proiectului tehnic și a detaliilor de execuție
- Organizarea procedurilor de achiziție a lucrărilor
- Contractarea execuției lucrărilor proiectului
- Execuția efectivă a lucrărilor
- Monitorizare, evaluare, control
- Auditul proiectului

DURATA PROIECTULUI:

Proiectul se va realiza în etape, în funcție de posibilitățile de finanțare

**STADIUL DE MATURITATE
AL PROIECTULUI:**

Idee: DA

SPF: Nu

SF: NU

PT: NU

DE: NU

EXECUȚIE: NU

**JUSTIFICAREA
NECESITĂȚII
IMPLEMENTĂRII
PROIECTULUI:**

Predealul are nevoie de diversificarea atracțiilor turistice, în raport cu cerințele turiștilor. Organizarea acestui gen de evenimente/ activități contribuie atât la creșterea numărului de turiști și la sprijinirea temporară a sectorului turistic local cât și la promovarea imaginii stațiunii. Toate acestea contează pentru dezvoltarea orașului-stațiune și pentru promovarea sa ca destinație pentru toată perioada unui an.

**VIII.10.4.2. ORGANIZAREA DE EVENIMENTE CULTURAL-ARTISTICE ȘI
SPORTIVE CU IMPACT NAȚIONAL ȘI INTERNAȚIONAL**

IDENTIFICARE ȘI LOCALIZARE PROIECT

MANAGERUL DE PROIECT/ *Primăria și Consiliul local Predeal*

SOLICITANTUL:**ȚARA:** România**JUDEȚUL:** Brașov**LOCALITATEA:** Predeal**TITLUL PROIECTULUI:** **Organizarea de evenimente cultural-artistice și sportive cu impact național și internațional**

proiect nou: DA

în curs de execuție :

VALOAREA PROIECTULUI : cca. 2 mil Euro
(ESTIMATIV)**POSIBILI PARTENERI:** Asociațiile de afaceri din Predeal, lideri politici locali, societatea civilă, Organizatorii evenimentelor/competițiilor, pentru ca Predealul să fie inclus în aceste competiții/ Asociații Profesionale (artiști, medici..etc- pentru conferințe/simpozioane)...**SURSE POSIBILE DE** Fonduri Europene (POR)
FINANȚARE:

Buget local

Buget de stat

Parteneriate

Taxe de participare

PERIOADA DE
IMPLEMENTARE: 2015-2020**DESCRIEREA PROIECTULUI****OBIECTIVE GENERALE:** **Dezvoltarea turismului de evenimente**

Vizibilitatea Predealului în țară/ afară

OBIECTIVE SPECIFICE: Activitatea susținută de Lobby și advocacy va genera noi posibilități de dezvoltare a activităților din stațiune

Stabilirea de legături durabile cu organizatorii de evenimente (ca parteneri) pentru ca Predeal să fie inclus destinații pentru organizarea de expoziții/ evenimente/ conferințe/ congrese/ conferințe/ festivaluri....

Organizarea acestui gen de evenimente/ activități contribuie atât la creșterea numărului de turiști și la sprijinirea temporară a sectorului turistic local cât și la

promovarea imaginii stațiunii

Organizarea de târguri

Organizarea de activități pentru promovarea destinație (Ex: Zilele Predealului/ Evenimente care să reproducă file din istoria Predealului/ Festival de Teatru...etc)

**POTENȚIALII BENEFICIARI
AI PROIECTULUI/ GRUPUL
ȚINTĂ:**

Comunitatea

Copiii/ tinerii

Mediul de afaceri local

Turiștii români și străini

Autoritatea publică locală

Agenții economici care activează în domeniul turistic

Organizatorii de evenimente sportive

Producătorii de produse specifice

**ACTIVITĂȚILE
PROIECTULUI:**

- Aprobarea începerii proiectului
- Realizarea studiului de fezabilitate
- Pregătirea și depunerea cererii de finanțare (dacă este cazul)
- Elaborarea proiectului tehnic și a detaliilor de execuție
- Organizarea procedurilor de achiziție a lucrărilor
- Contractarea execuției lucrărilor proiectului
- Execuția efectivă a lucrărilor
- Monitorizare, evaluare, control
- Auditul proiectului

DURATA PROIECTULUI:

Proiectul se va realiza în etape, în funcție de posibilitățile de finanțare

**STADIUL DE MATURITATE
AL PROIECTULUI:**

Idee: DA

SPF: Nu

SF: NU

PT: NU

DE: NU

EXECUȚIE: NU

**JUSTIFICAREA
NECESITĂȚII
IMPLEMENTĂRII
PROIECTULUI:**

Predealul are nevoie de diversificarea atracțiilor turistice, în raport cu cerințele turiștilor. Organizarea acestui gen de evenimente/ activități contribuie atât la creșterea numărului de turiști și la sprijinirea temporară a sectorului turistic local cât și la promovarea imaginii stațiunii. Toate acestea contează pentru dezvoltarea orașului-stațiune și pentru promovarea sa ca destinație pentru toată perioada unui an.

VIII.10.5. Dezvoltarea și modernizarea serviciilor de salvamont

VIII.10.5..1. Înființarea și dotarea unei baze de salvamont modern

IDENTIFICARE ȘI LOCALIZARE PROIECT

MANAGERUL DE PROIECT/ SOLICITANTUL: *Primăria și Consiliul local Predeal*

ȚARA: România

JUDEȚUL: Brașov

LOCALITATEA: Predeal

TITLUL PROIECTULUI: **Construirea unui refugiu salvamont, dotat corespunzător**

proiect nou: DA

în curs de execuție :

VALOAREA PROIECTULUI : (ESTIMATIV) cca. 0.8 mil Euro
Serviciul Salvamont Brașov, ISU Brașov

POSIBILI PARTENERI:

SURSE POSIBILE DE FINANȚARE: Fonduri Europene (POR)
Buget local
Buget de stat
Parteneriate

PERIOADA DE IMPLEMENTARE: 2015-2020

DESCRIEREA PROIECTULUI

OBIECTIVE GENERALE: Dezvoltarea și modernizarea serviciilor de salvamont

OBIECTIVE SPECIFICE: Construcția unei baze salvamont, dotată cu echipamente moderne și cu materiale de prim ajutor necesare acordării primului ajutor persoanelor accidentate.

POTENȚIALII BENEFICIARI AI PROIECTULUI/ GRUPUL ȚINTĂ: Comunitatea
Turiștii români și străini
Autoritatea publică locală
Agenții economici care activează în domeniul turistic

ACTIVITĂȚILE PROIECTULUI:

- Aprobarea începerii proiectului
- Realizarea studiului de fezabilitate
- Pregătirea și depunerea cererii de finanțare (dacă este cazul)
- Elaborarea proiectului tehnic și a detaliilor de execuție
- Organizarea procedurilor de achiziție a lucrărilor
- Contractarea execuției lucrărilor proiectului
- Execuția efectivă a lucrărilor
- Monitorizare, evaluare, control

➤ Auditul proiectului

DURATA PROIECTULUI: Proiectul se va realiza în etape, în funcție de
posibilitățile de finanțare

STADIUL DE MATURITATE **Idee:** DA

AL PROIECTULUI: **SPF:** Nu

SF: NU

PT: NU

DE: NU

EXECUȚIE: NU

**JUSTIFICAREA
NECESITĂȚII
IMPLEMENTĂRII
PROIECTULUI:**

Implementarea acestui proiect este imperios necesară,
date fiind riscurile la care se pot expune turiștii pe
traseele montane. Măsura asigură securitatea turiștilor în
situații de pericole.

VIII.10.5..2. Dezvoltarea resurselor umane care deserveșc baza salvamont

IDENTIFICARE ȘI LOCALIZARE PROIECT

**MANAGERUL DE PROIECT/
SOLICITANTUL:** *Primăria și Consiliul local Predeal*

ȚARA: România

JUDEȚUL: Brașov

LOCALITATEA: Predeal

TITLUL PROIECTULUI: **Dezvoltarea resurselor umane care deserveșc baza
salvamont**

proiect nou: DA

în curs de execuție :

VALOAREA PROIECTULUI : (ESTIMATIV) Nu s-a stabilit
Serviciul Salvamont Brașov, ISU Brașov

POSIBILI PARTENERI:

SURSE POSIBILE DE FINANȚARE: Fonduri Europene (POR)
Buget local
Buget de stat
Parteneriate
Taxe modice percepute turiștilor

PERIOADA DE IMPLEMENTARE:

2015-2020

DESCRIEREA PROIECTULUI

OBIECTIVE GENERALE: Dezvoltarea și modernizarea serviciilor de salvamont

OBIECTIVE SPECIFICE:

Profesionalizarea personalului care deservește baza salvamont și perfecționarea continuă prin cursuri specializate.

POTENȚIALII BENEFICIARI AI PROIECTULUI/ GRUPUL ȚINTĂ:

Comunitatea
Turiștii români și străini
Autoritatea publică locală
Agenții economici care activează în domeniul turistic

ACTIVITĂȚILE PROIECTULUI:

- Aprobarea începerii proiectului
- Realizarea studiului de fezabilitate
- Pregătirea și depunerea cererii de finanțare (dacă este cazul)
- Elaborarea proiectului tehnic și a detaliilor de execuție
- Organizarea procedurilor de achiziție a lucrărilor
- Contractarea execuției lucrărilor proiectului

- Execuția efectivă a lucrărilor
- Monitorizare, evaluare, control
- Auditul proiectului

DURATA PROIECTULUI: Proiectul se va realiza în etape, în funcție de posibilitățile de finanțare

STADIUL DE MATURITATE AL PROIECTULUI:

Idee: DA

SPF: Nu

SF: NU

PT: NU

DE: NU

EXECUȚIE: NU

JUSTIFICAREA NECESITĂȚII IMPLEMENTĂRII PROIECTULUI:

Implementarea acestui proiect este imperios necesară, date fiind riscurile la care se pot expune turiștii pe traseele montane. Măsura asigură securitatea turiștilor în situații de pericole. Un personal calificat și cu dotările necesare poate face diferența între viață și moarte.

VIII.11. Administrația locală- activități pentru transparentizarea activității/coeziune social/siguranța comunității

VIII.11.1. Instalarea de camere de supraveghere în zonele identificate cu risc de producer incidente (furturi/ accidente/ etc...)

IDENTIFICARE ȘI LOCALIZARE PROIECT

MANAGERUL DE PROIECT/ SOLICITANTUL: *Primăria și Consiliul local Predeal*

ȚARA: România

JUDEȚUL: Brașov

LOCALITATEA: Predeal

TITLUL PROIECTULUI: **Instalarea de camere de supraveghere în zonele identificate cu risc de producer incidente**

	proiect nou: DA
	în curs de execuție :
VALOAREA PROIECTULUI : (ESTIMATIV)	cca. 0,2 mil Euro
POSIBILI PARTENERI:	Poliția Română, Consiliul Județean Brașov
SURSE POSIBILE DE FINANȚARE:	Fonduri Europene (POR/ TIC) Buget local Buget de stat Parteneriate Taxe modice percepute turiștilor
PERIOADA DE IMPLEMENTARE:	2015-2020

1.2. DESCRIEREA PROIECTULUI

OBIECTIVE GENERALE:	Creșterea siguranței cetățenilor și turiștilor
OBIECTIVE SPECIFICE:	-Realizarea unui centru de supraveghere a punctelor sensibile, cu precădere unde riscul la adresa cetățenilor este crescut, inclusive pe trasele turistice Instalarea de camera de supraveghere, cu respectarea legislației în vigoare
POTENȚIALII BENEFICIARI AI PROIECTULUI/ GRUPUL ȚINTĂ:	Comunitatea Turiștii români și străini Autoritatea publică locală Agenții economici care activează în domeniul turistic
ACTIVITĂȚILE PROIECTULUI:	<ul style="list-style-type: none"> ➤ Aprobarea începerii proiectului ➤ Realizarea studiului de fezabilitate ➤ Pregătirea și depunerea cererii de finanțare (dacă este cazul) ➤ Elaborarea proiectului tehnic și a detaliilor de

execuție

- Organizarea procedurilor de achiziție a lucrărilor
- Contractarea execuției lucrărilor proiectului
- Execuția efectivă a lucrărilor
- Monitorizare, evaluare, control
- Auditul proiectului

DURATA PROIECTULUI: Proiectul se va realiza în etape, în funcție de posibilitățile de finanțare

STADIUL DE MATURITATE **Idee:** DA

AL PROIECTULUI: **SPF:** Nu

SF: NU

PT: NU

DE: NU

EXECUȚIE: NU

**JUSTIFICAREA
NECESITĂȚII
IMPLEMENTĂRII
PROIECTULUI:**

Securitatea cetățenilor și turiștilor, implicit protejarea lor este foarte importantă, iar aceste dispozitive vor conduce la scăderea infraționalității.

VIII.11.2. Cursuri de specializare pentru angajații primăriei în ce privește competitivitatea și accesarea fondurilor Europene, prin parteneriate

IDENTIFICARE ȘI LOCALIZARE PROIECT

MANAGERUL DE *Primăria și Consiliul local Predeal*
PROIECT/SOLICITANTUL:

ȚARA: România

JUDEȚUL: Brașov

LOCALITATEA: Predeal

TITLUL PROIECTULUI: **Cursuri de specializare pentru angajații primăriei în ce privește competitivitatea și accesarea fondurilor Europene, prin parteneriate**

	proiect nou: DA
	În curs de execuție:
VALOAREA PROIECTULUI: (ESTIMATIV)	cca. 0,2 mil Euro
POSIBILI PARTENERI:	Poliția Română, Consiliul Județean Brașov
SURSE POSIBILE DE FINANȚARE:	Fonduri Europene (Programele de finanțare pentru Capital Uman) Buget local Buget de stat Parteneriate
PERIOADA DE IMPLEMENTARE:	2015-2020

DESCRIEREA PROIECTULUI

OBIECTIVE GENERALE:	Dezvoltarea Capacității Administrative
	Profesionalizarea angajaților pui în slujba cetățenilor
OBIECTIVE SPECIFICE:	Dezvoltarea avantajelor profesionale ale angajaților administrației publice locale
	Instalarea de camera de supraveghere, cu respectarea legislației în vigoare
POTENȚIALII BENEFICIARI AI PROIECTULUI/GRUPUL ȚINTĂ:	Comunitatea Turiștii români și străini Autoritatea publică locală Agenții economici care activează în domeniul turistic
ACTIVITĂȚILE PROIECTULUI:	<ul style="list-style-type: none"> ➤ Aprobarea începerii proiectului ➤ Realizarea studiului de fezabilitate ➤ Pregătirea și depunerea cererii de finanțare (dacă este cazul) ➤ Elaborarea proiectului tehnic și a detaliilor de execuție ➤ Organizarea procedurilor de achiziție a lucrărilor

- Contractarea execuției lucrărilor proiectului
- Execuția efectivă a lucrărilor
- Monitorizare, evaluare, control
- Auditul proiectului

DURATA PROIECTULUI: Proiectul se va realiza în etape, în funcție de posibilitățile de finanțare

STADIUL DE MATURITATE **Idee:** DA

AL PROIECTULUI: **SPF:** Nu

SF: NU

PT: NU

DE: NU

EXECUȚIE: NU

**JUSTIFICAREA
NECESITĂȚII
IMPLEMENTĂRII
PROIECTULUI:**

Învățarea pe tot parcursul vieții asigură condiții de dezvoltare profesională pentru angajații administrației publice locale, pentru ca aceștia să fie de real folos comunității pentru care activează. Un angajat informat este un angajat valoros.

VIII.11..3. Realizarea Cadastrului UAT oraș Predeal

IDENTIFICARE ȘI LOCALIZARE PROIECT

MANAGERUL DE *Primăria și Consiliul local Predeal*
PROIECT/SOLICITANTUL:

ȚARA: România

JUDEȚUL: Brașov

LOCALITATEA: Predeal

TITLUL PROIECTULUI: **Realizarea Cadastrului UAT oraș Predeal**

proiect nou: DA

În curs de execuție:

VALOAREA PROIECTULUI: cca. 0,5 mil Euro
(ESTIMATIV)

POSIBILI PARTENERI: ANCPI
Consiliul Județean Brașov

**SURSE POSIBILE DE
FINANȚARE:** Fonduri Europene (POR/..)
Buget local
Buget de stat
Parteneriate

**PERIOADA DE
IMPLEMENTARE:** ANCPI
2015-2020

DESCRIEREA PROIECTULUI

OBIECTIVE GENERALE: Îmbunătățirea activității cadastrale

OBIECTIVE SPECIFICE: Realizarea cadastrului întregii suprafețe a Orașului
Predeal (intra și extra-vilan)

**POTENȚIALII BENEFICIARI
AI PROIECTULUI/GRUPUL
ȚINTĂ:** Comunitatea
Autoritatea publică locală

**ACTIVITĂȚILE
PROIECTULUI:**

- Aprobarea începerii proiectului
- Realizarea studiului de fezabilitate
- Pregătirea și depunerea cererii de finanțare (dacă este cazul)
- Elaborarea proiectului tehnic și a detaliilor de execuție
- Organizarea procedurilor de achiziție a lucrărilor
- Contractarea execuției lucrărilor proiectului
- Execuția efectivă a lucrărilor
- Monitorizare, evaluare, control
- Auditul proiectului

DURATA PROIECTULUI: Proiectul se va realiza în etape, în funcție de

posibilitățile de finanțare

**STADIUL DE MATURITATE
AL PROIECTULUI:**

Idee: DA

SPF: Nu

SF: NU

PT: NU

DE: NU

EXECUȚIE: NU

**JUSTIFICAREA
NECESITĂȚII
IMPLEMENTĂRII
PROIECTULUI:**

În principiu, În predeal, tot pământul este în proprietate privată. În timp, de la 1989 încoace, în urma diverselor restituiri, există necorelări între suprafețele de pământ de pe hârtii și cel de pe teren. Această situație se impune a fi rezolvată, tocmai de aceea, prin fonduri FEDR, România are alocate, la nivel național, pentru ANCPI, 250 mil euro, pentru Îmbunătățirea activității cadastrale.

IX. Implementare și Monitorizare

IX.1. Implementare

O strategie eficientă este una care este implementată și care își atinge obiectivele în perioada de timp stabilită. Nu este de ajuns doar oferirea unor direcții de dezvoltare în cadrul documentului strategic, ci și o implementare eficientă a măsurilor și acțiunilor propuse.

După finalizarea documentului și acceptarea formei finale de către coordonatorul realizării acestei strategii din partea Primăriei Predeal, **Strategia de Dezvoltare Locală a orașului Predeal 2015-2025** este supusă avizării Consiliului Local, în ședință publică. Prin acordarea avizului, acest for își va asuma documentul, care devine oficial, prioritățile prevăzute de acesta devenind prioritățile comunității locale în orizontul temporal prevăzut.

Dezvoltarea durabilă a Predealului privește întreaga comunitate locală. Dezvoltarea socio-economică a orașului presupune sinergia tuturor componentelor sferei sociale și economice locale, fie că este vorba de instituții ale statului, fie că vorbim de unități economice, sau de cetățeni simpli. Evoluția orașului depinde de fiecare categorie în parte., strategia fiind un document ce are ca promotor Administrația publică a orașului Predeal.

Proiectele propuse invită întreaga comunitate a orașului la susținerea dezvoltării economice locale, dar responsabilitatea se asumă de către Consiliul Local, respectiv de către primăria Predeal.

Așadar, responsabilitatea implementării prezentei strategii revine Consiliului Local Predeal. În cadrul proiectelor în care primăria va avea ca parteneri alte instituții sau organizații, atribuțiile și responsabilitățile partenerilor referitor la implementarea activităților prevăzute vor fi stabilite cu precizie încă de la începutul colaborării.

Strategia de dezvoltare va fi adusă la cunoștința tuturor instituțiilor publice, organizațiilor și reprezentanților mediului de afaceri local.

Pentru o mai bună coordonare a proiectelor și pentru eficientizarea inițiativelor locale, se recomandă ca aceștia să aducă la cunoștință în timp intențiile individuale de demarare a unor proiect ce pot fi încadrate în planul de măsuri al Strategiei.

Impactul implementării strategiei

Implementarea strategiei va avea un impact deosebit de însemnat asupra tuturor aspectelor importante pentru dezvoltarea durabilă a localității.

Pornind de la viziunea și obiectivele strategice și specifice stabilite anterior, se poate afirma că, implementarea acestei strategii Predealul va deveni o stațiune turistică puternic dezvoltată, oferind turiștilor și locuitorilor deopotrivă condiții bune de trai, infrastructura de transport, infrastructura tehnico-economică și servicii publice de calitate.

Efectele implementării pot fi evidențiate în funcție de domeniile sectoriale abordate în cadrul strategiei.

XI.2. Monitorizare

Implementarea strategiei de dezvoltare a orașului Predeal, prin care se înțelege realizarea de proiecte propuse de acest document, necesită o monitorizare în timp pentru a putea evalua gradul de implementare și eficiență proiectelor vis-a-vis de obiectivele propuse.

Monitorizarea implementării Strategiei de Dezvoltare a orașului Predeal perioada 2015-2025 este esențială din mai multe motive.

- În primul rând este o garanție a îndeplinirii obiectivelor strategice și obiectivelor specifice propuse inițial, determinând gradul în care acestea au fost atinse.
- În al doilea rând, cu ajutorul monitorizării pot fi sesizate problemele care pot periclita îndeplinirea obiectivelor, putând fi eliminate înainte ca situația să devină una critică.
- Prin monitorizarea periodică a indicatorilor de performanță, responsabilii vor fi capabili să aplice demersurile potrivite pentru asigurarea îndeplinirii scopurilor planificării strategice.

Responsabilitățile Primăriei Predeal în ceea ce privește monitorizarea și evaluarea proiectului pot fi:

- Asigurarea managementului riscului pe toată durata de implementare;
- Monitorizarea derulării proiectelor, a rezultatelor obținute și a indicatorilor de realizare asumați
- Monitorizarea realizării activităților propuse în cadrul fiecărui proiect în graficul de timp stabilit, conform planificării temporale.

Periodic (recomandat: 1 an) , se vor elabora rapoarte de monitorizare și evaluare a implementării strategiei, care vor fi prezentate Primarului și Consiliului Local.

În baza concluziilor acestor rapoarte se poate fundamenta decizia de actualizare a strategiei prin modificarea obiectivelor și adăugarea unor noi proiecte.

Rapoartele vor conține recomandări pentru implementarea viitoarelor proiecte locale, valorificând experiența acumulată pe parcursul fiecărui termen de raportare.

X. Potențialul de finanțare a investițiilor

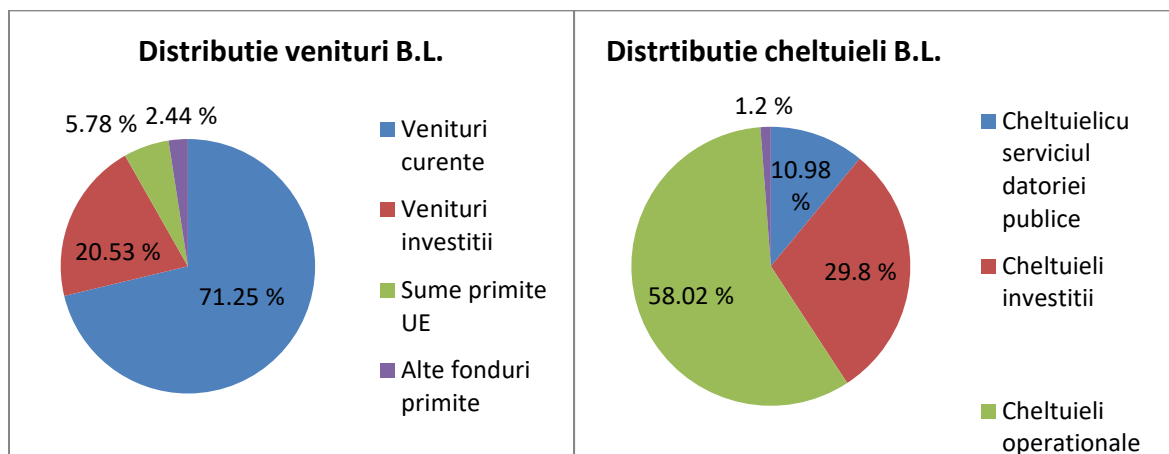

X.1. Surse proprii sau guvernamentale

Pentru susținerea financiară a investițiilor propuse, în planurile de acțiune, autoritatea publică locală are două variante principale:

- Finanțarea prin resurse proprii
- Finanțarea prin resurse externe

Combinarea celor două este cea mai oportună având în vedere contextul socio-economic prezentat

Astfel, din totalul veniturilor bugetului local 71.25 % reprezintă veniturile curente în cadrul cărora ponderea de venituri proprii fiscale în total venituri reprezintă 49.33 % iar impozitele pe proprietate reprezintă 29.11 % în total venituri și taxele locale.

Deasemenea ponderea veniturilor curente totale (autonome) în total venituri este de 78.17 %, iar

Ponderea veniturilor operaționale în total venituri este de 77.03 %.

Pe de altă parte din totalul cheltuielilor publice 10.98% este alocat cheltuielilor cu finanțarea serviciului datoriei în total cheltuieli, iar 29.8 % Cheltuielilor pentru investiții, cea mai mare pondere avându-o Cheltuielile operaționale 58.02 %.

Având în vedere că sumele destinate investițiilor reprezintă doar cca 30 %, considerăm că aceasta va putea fi majorată pentru satisfacerea nevoilor localității, prin atragerea de fonduri suplimentare de la bugetul fondurilor europene, precum și de la bugetul programelor guvernamentale.

Principalele programe de finanțare pe care se poate baza implementarea investițiilor propuse sunt următoarele:

➤ **Programul Operațional Regional (POR)**

Obiectivul programului este: creșterea calității vieții și crearea de noi locuri de muncă, prin reabilitarea structurii urbane, îmbunătățirea serviciilor urbane, inclusive a serviciilor sociale, precum și prin dezvoltarea structurilor de sprijinire a afacerilor și a antreprenoriatului;

➤ **Programul Sectorial de Mediu (POS Mediu)**

Obiectivul programului este: asigurarea serviciilor de apă și canalizare, la tarife accesibile; asigurarea calității ciorespunzatoare a apei potabile în toate aglomerările umane; îmbunătățirea calității cursurilor de apă; îmbunătățirea gradului de gospodărire a nămolurilor provenite de la stațiile de epurare a apelor uzate; crearea de structuri inovatoare și eficiente de management al apei; îmbunătățirea indicatorilor de mediu prin eliminarea factorilor de poluare și creșterea ponderii zonelor verzi în spațiile urbane.

➤ **Programul Operațional Dezvoltarea Capacității Administrative**

Obiectivul programului este: a contribui la crearea unei administrații publice mai eficiente în beneficiul societății locale.

X.2. Detaliere surse finanțare europene

Merită subliniat că Autoritățile publice locale din Predeal au, pe lângă posibilitatea de a accesa fonduri europene, și pe aceea de a accesa fonduri puse la dispoziție de statul norvegian sau cel elvețian, acolo unde proiectele fac subiectul acestor finanțări³⁷.

Întrucât fondurile europene ce pot fi accesate pentru punerea în act a proiectelor propuse (în mare parte finanțabile pe nouile fonduri europene) au suferit ceva modificări față de fostul exercițiu bugetar european (2007-2013), prezentăm, schematic, posibile programele europene pe care autoritatea locală le poate accesa în perioada 2014-2020, fără a avea pretenția unei prezentări exhaustive.

³⁷ Mai multe detalii la <http://www.fonduri-ue.ro/mfn>

Programele de finanțare europeană nerambursabilă 2014-2020³⁸

Până în 2020, temele prioritare ce se vor bucura de finanțare nerambursabilă sunt:

- CAPITAL UMAN
- COMPETITIVITATE COMPETITIVITATE
- INFRASTRUCTURĂ INFRASTRUCTURĂ
- ASISTENȚĂ TEHNICĂ ASISTENȚĂ TEHNICĂ
- DEZVOLTARE REGIONALĂ DEZVOLTARE REGIONALĂ
- CAPACITATE ADMINISTRATIVĂ CAPACITATE ADMINISTRATIVĂ
- AGRICULTURĂ & PESCUIT AGRICULTURĂ & PESCUIT
- COOPERARE COOPERARE
- ALTE PROGRAME ALTE PROGRAME (inclusiv cele norvegiene)

Noua perspectivă financiară 2014-2020 a UE prevede o nouă abordare în materie de programare strategică pentru politica de coeziune, conform obiectivelor Strategiei Europa 2020.

O comparație succintă a celor două perspective financiare ar pune în evidență următoarele:

Programare 2007-2013	Programare 2014-2020
<i>Cadrul Strategic Național de Referință</i> (FEDR, FC, FSE)	<i>Acordul de Parteneriat</i> (FEDR, FC, FSE, FEADR, FEPAM)
Orientare strategică și de programare - linii Directoare CE privind coeziunea economică, Socială și teritorială, ținând seama de politicile Comunitare relevante	Strategia Europa 2020 Document de poziție al serviciilor CE Recomandări specifice de țară
Rezerva de performanță, 3% la latitudinea SM	Rezerva de performanță, 6 %, obligatorie
Indicatori de rezultat și realizare imediată (output) stabiliți pe baza unor linii orientative CE (comunicate pe parcursul implementării)	Indicatori comuni stabiliți prin regulamentele De fond: - de output (FEDR, FSE, FC, FEADR) - de rezultat (FSE)
Concentrare tematică - nu	11 Obiective Tematice; alocări financiare Condiționate prin regulamentele specifice de

³⁸

<http://www.fonduri-ue.ro/po> și
http://www.adrcentru.ro/Document_Files/PFCatalog/0000027/og1es_CSF%20APL%20Octombrie%202015.pdf

	Fond FEDR/FSE
Priorități/fond	Priorități de investiții/fond/obiectiv tematic
Fără instrumente de dezvoltare teritorială Predefinite	ÎȚI CLLD
Fără condiționare finanțare	Condiționalități ex-ante

Noua abordare implică:

- Cadrul Strategic Comun (CSC) adoptat de Comisia Europeană;
- Acordul de Parteneriat pentru dezvoltare și investiții aplicat politicii de coeziune (document strategic național, elaborat de fiecare Stat Membru și negociat cu Comisia, ce fundamentează și stabilește obiectivele tematice de dezvoltare și alocarea indicativă a fondurilor europene în perioada 2014–2020);
- Programe subsecvente, care vor transpune elementele prevăzute de Acordul de Parteneriat și care vor conține angajamente ferme ale Statelor Membre privind îndeplinirea obiectivelor UE prin programarea fondurilor comunitare.

Obiectivele tematice pentru cadrul financiar 2014-2020 sunt următoarele:

- În perioada 2014-2020, România va investi în toate cele 11 obiective tematice ale strategiei Europa 2020, folosind resursele fondurilor europene structurale și de investiții (fondurilor ESI), prin intermediul programelor operaționale 2014-2020, prezentate mai jos în continuitate cu programele aferente perioadei 2007-2013.

În perioada de programare **2014 - 2020**, România beneficiază de fonduri europene în valoare de aproximativ **42 miliarde de euro**, din care peste **22 miliarde de euro** sunt alocate pentru politica de coeziune.

Programelor Operaționale 2014 – 2020			

Program	Alocare financiară - Miliarde Euro (în care intra și cofinanțarea de la Bugetul Romaniei	din care Contribuție UE- miliarde Euro (prin instrumentul de finanțare)	si Alte contribuții - miliarde Euro (prin instrumemnte finanțare)
Programul Operational Regional	7,91	6,7 (FEDR)	
Programul Operational Competitivitate	1,58	1,33 (FEDR)	
Programul Operational Capital Uman	5,05	4,22 (FES)	105 (inițiativa „Locuri de muncă pentru tineri”)
Programul Operational Infrastructura Mare	11,8	9,41 (FEDR și FC)	
Programul Operational Capacitate Administrativa	658	553 (FES)	
Programul Operational Asistenta Tehnica	251	212 (FEDR)	
Plati directe in agricultura		10	
Programul National pentru Dezvoltare Rurala	11,8	<u>8 (FEADR)</u>	
Programul Operational Pescuit		0,17	
Facilitatea "Connecting Europe"		1,23	
Programele de cooperare teritoriala		0,45	

Sistemul de implementare a fondurilor europene va fi mult mai eficient în perioada 2014-2020, datorită simplificării structurii instituționale. Totodată, sistemul va fi mai bine coordonat, fiind stabilite atribuții de **autoritate de management numai la nivelul a trei ministere:**

- **Ministerul Fondurilor Europene** va fi autoritate de management pentru: Programul Operațional Infrastructura Mare, Programul Operațional Capital Uman, Programul Operațional Competitivitate și Programul Operațional Asistență Tehnică;

- **Ministerul Dezvoltării Regionale și Administrației Publice** va fi autoritate de management pentru: Programul Operațional Regional, Programul Operațional Capacitate Administrativă, respectiv pentru programele de cooperare teritorială europeană;
- **Ministerul Agriculturii și Dezvoltării Rurale** va fi autoritate de management pentru Programul Național pentru Dezvoltare Rurală, respectiv Programul Operațional pentru Pescuit.

Coordonarea va ține seama de lecțiile învățate în perioada 2007-2013 și va urmări eficientizarea procesului de implementare și reducerea poverii administrative, iar concentrarea tematică a fondurilor va asigura obținerea unui impact semnificativ al investițiilor, respectiv continuitatea intervențiilor sustenabile din actuala perioadă de programare

Programare 2014 - 2020: Fonduri Europene -> Programe Operaționale -> Autorități de Management

Nivel UE	Cadrul Strategic Comun FEDR, FC, FSE, FEADR, FEPAM	
Nivel național	Acordul de Parteneriat FEDR, FC, FSE, FEADR, FEPAM	
Nivel național	PO Competitivitate - FEDR (AM - MFE) PO Capital Uman - FSE (AM - MFE) PO Infrastructura Mare - FEDR, FC (AM - MFE) PO Regional - FEDR (AM - MDRAP) PO Capacitate Administrativă - FSE (AM - MDRAP) PO Asistenta Tehnică - FEDR (AM - MFE)	Programul Național de dezvoltare rurală - FEADR (AM - MADR) PO pentru Pescuit și Afaceri Marine - FEPAM (AM - MADR)

- FEDR - Fondul European pentru Dezvoltare Regională
- FC - Fondul de Coeziune
- FSE - Fondul Social European
- FEADR - Fondul European pentru Agricultură și Dezvoltare Rurală
- FEPAM - Fondul European pentru Pescuit și Activități Maritime
- AM - Autoritate de Management
- MFE - Ministerul Fondurilor Europene
- MDRAP - Ministerul Dezvoltării Regionale și Administrației Publice
- MADR - Ministerul Agriculturii și Dezvoltării Rurale

Un calendar orientativ de lansare apeluri proiecte se găsește pe pagină web a ministerului Fondurilor Europene, pentru fiecare sector de interes în parte³⁹.

X.2.1. Corelarea cu Programul Operațional Regional

Obiectiv strategic

³⁹ <http://www.fonduri-ue.ro/po>

Programul Operațional Regional 2014-2020 are ca obiectiv creșterea competitivității economice și îmbunătățirea condițiilor de viață ale comunităților locale și regionale. Acest obiectiv se va realiza prin sprijinirea proiectelor de dezvoltare a mediului de afaceri, de dezvoltare a infrastructurii din România și a serviciilor.

Obiective Tematice (OT)	Axa prioritară	Buget OT (mil euro)
OT 1 - consolidarea cercetării, dezvoltării tehnologice și a inovării	AP 1 - Transfer tehnologic	165
OT 3 - îmbunătățirea competitivității întreprinderilor mici și mijlocii, a sectorului agricol, pescuitului și acvaculturii	AP 2 – Competitivitate ÎMM	700
OT 4 - sprijinirea tranziției către o economie cu emisii scăzute de dioxid de carbon în toate sectoarele	AP 3 – Eficiență energetică în clădiri publice	300
	AP 4 – Dezvoltare urbană	2.646
OT 6 - protecția mediului și promovarea utilizării eficiente a resurselor	AP 4 – Dezvoltare urbană	300
	AP 5 – Patrimoniu cultural	
OT 7 - promovarea sistemelor de transport durabile și eliminarea blocajelor din cadrul infrastructurilor rețelelor majore	AP 6 – Infrastructură de transport rutieră	900
OT 8 - promovarea ocupării forței de muncă sustenabile și de calitate și sprijinirea mobilității forței de muncă	AP 7 - Turism	95
OT 9 - promovarea incluziunii sociale și combaterea sărăciei	AP 8 – Infrastructură sanitară și socială	400
	AP 9 – Comunități marginalizate (CLLD)	90
OT 10 - investițiile în educație, competențe și învățare pe tot parcursul vieții	AP 10 – Infrastructura educațională	340
OT 11 - consolidarea capacității instituționale și o administrație publică eficientă	AP 11 – Cadastru	250
Fără OT	AP 12 – Asistență tehnică	110
Total POR		6.298

(Alocarea pentru OT 1 – 4 trebuie să fie de minim 50% din alocarea națională FEDR)

Obiective specifice (tematice):

- Consolidarea cercetării, dezvoltării tehnologice și a inovării

- Îmbunătățirea competitivității întreprinderilor mici și mijlocii
- Sprijinirea tranziției către o economie cu emisii scăzute de dioxid de carbon
- Protecția mediului și promovarea utilizării eficiente a resurselor
- Promovarea sistemelor de transport durabile
- Dezvoltarea infrastructurii sanitare și sociale
- Promovarea incluziunii sociale și combaterea sărăciei
- Asistența tehnică

Axa Prioritară 1 - Promovarea transferului tehnologic

- Valoare alocată – 165 mil euro FEDR
- Tipuri de activități
 - Crearea, modernizarea și extinderea infrastructurilor de inovare și Transfer tehnologic, inclusiv dotare
- Potențiali beneficiari
 - Entități juridic constituite care desfășoară sau își creează o Infrastructură cu rol de transfer tehnologic

Axa Prioritară 2 – Îmbunătățirea competitivității IMM-urilor

- Valoare alocată – 700 mil euro FEDR
- Tipuri de activități
 - Construcția/modernizarea și extinderea spațiului de producție/servicii IMM, inclusiv dotare cu instalații, echipamente (inclusiv sisteme IT), Utilaje, mașini, inclusiv noi tehnologii
 - Crearea/modernizare/extinderea incubatoarelor/acceleratoarelor de Afaceri, inclusiv dezvoltarea serviciilor aferente
- Potențiali beneficiari
 - IMM - urî

Axa Prioritară 3 – Eficiență energetică în clădiri publice

- Valoare alocată – 300 mil euro FEDR
- Tipuri de activități
 - Eficiență energetică a clădirilor publice, inclusiv măsuri de consolidare a Acestora
- Potențiali beneficiari
 - Autorități publice centrale și locale

Axa Prioritară 4 – Sprijinirea dezvoltării urbane

- Valoare alocată – 2.654 mil euro FEDR
- Tipuri de activități
 - Eficiență energetică a clădirilor rezidențiale, inclusiv măsuri de Consolidare a acestora
 - Investiții în iluminatul public
 - Măsuri pentru transport urban (căi de rulare/piste de bicicliști/achiziție Mijloace de transport ecologice/electrice, etc.)
 - Regenerarea și revitalizarea zonelor urbane (modernizare spații publice, Reabilitare clădiri/terenuri abandonate, centre istorice, etc)
- Potențiali beneficiari
 - Autorități publice locale – mediul urban

DEZVOLTARE URBANĂ DURABILĂ INTEGRATĂ

$\frac{3}{4}$ Categoriile de orașe finanțate:

9 poli de creștere – 7

9 poli de dezvoltare urbană - municipii reședință de județ - 33

9 centre de dezvoltare zonală - orașe și municipii – 271

$\frac{3}{4}$ Abordare diferită pe categorii de orașe:

9 poli de creștere – abordare funcțională (municipiul și zona funcțională)

9 poli de dezvoltare urbană - opțional abordare funcțională (municipiul și zona Funcțională)

9 centre de dezvoltare zonală - orașe și municipii, inclusiv satele aparținătoare

DEZVOLTARE URBANĂ DURABILĂ INTEGRATĂ

$\frac{3}{4}$ Finanțarea unor proiecte integrate pe baza unor strategii

Integrate de dezvoltare urbană;

$\frac{3}{4}$ Lista de proiecte din cadrul strategiei integrate se va realiza de

Către autoritățile publice locale, cu respectarea regulilor de

Eligibilitate ale POR;

$\frac{3}{4}$ Promovarea unei abordări integrate reale – prioritizarea la

Finanțare în celelalte programe operaționale a proiectelor care

Sunt parte a strategiilor integrate de dezvoltare urbană.

Axa Prioritară 5 – Conservarea, protecția și valorificarea durabilă a patrimoniului cultural

- Valoare alocată – 300 mil euro FEDR
- Tipuri de activități
 - Restaurarea, protecția și valorificarea patrimoniului cultural
- Potențiali beneficiari
 - Autorități publice locale
 - Autorități publice centrale
 - ONG – urî
 - Unități de cult
 - Parteneriate

Axa Prioritară 6 – Îmbunătățirea infrastructurii rutiere de importanță regională și locală

- Valoare alocată – 900 mil euro FEDR
- Tipuri de activități
 - Reabilitarea și modernizarea rețelei de drumuri județene care asigura Conectivitatea, directă sau indirectă cu rețeaua TEN T
 - Construcția/reabilitarea/modernizarea șoselelor de centură cu statut De drum județean aflate pe traseul drumului județean respectiv
- Potențiali beneficiari
 - Autorități publice locale (CJ)

Axa Prioritară 7 – Diversificarea economiilor locale prin dezvoltarea durabilă a turismului

- Valoare alocată – 95 mil euro FEDR
- Tipuri de activități
 - Valorificarea economică a potențialului turistic balnear
 - Valorificarea economică a potențialului turistic cu specific local
 - Infrastructură turistică publică de agrement
- Potențiali beneficiari
 - Autorități publice locale
 - Parteneriate

Axa Prioritară 8 – Dezvoltarea infrastructurii de sănătate și sociale

- Valoare alocată – 400 mil euro FEDR

- **Tipuri de activități**
 - **Construcția de spitale regionale**
 - **Reabilitarea/modernizarea/dotarea cu echipamente a spitalelor județene**
- De urgență**
 - **Reabilitarea/modernizarea/extinderea/dotarea infrastructurii de servicii Medicale (ambulatorii, unități de primiri urgențe)**
 - **Construirea/reabilitarea/modernizarea/dotarea centrelor comunitare de Intervenție integrată**
 - **Reabilitare/modernizarea/dotarea infrastructurii de servicii sociale fără Componentă rezidențială**
 - **Construcție/reabilitare de locuințe de tip familial, apartamente de tip Familiar, locuințe protejate etc.**
- **Potențiali beneficiari**
 - **Autorități publice locale**
 - **Furnizori de servicii sociale de drept public și privat, acreditați conform legii**
 - **Parteneriate 12**

Axa Prioritară 9 – Sprijinirea regenerării economice și sociale a comunităților defavorizate din mediul urban

- **Valoare alocată – 90 mil euro FEDR**
- **Tipuri de activități**
 - **Ațiuni integrate prin:**
 - **Construirea/reabilitare/modernizare locuințelor sociale**
 - **Investiții în infrastructură de sănătate, educație și servicii sociale**
 - **Stimularea ocupării - activități de economie socială**
 - **Activități de dezvoltare comunitară integrată – activități de informare, Consiliere**
- **Potențiali beneficiari**
 - **Parteneriate (grup de acțiune locală) între:**
 - **Unități administrativ-teritoriale (APL)**
 - **Furnizorii de servicii sociale de drept public sau privat, acreditați conform legii;**
 - **ONG-uri,**

Axa Prioritară 10 – Dezvoltarea infrastructurii educaționale

- **Valoare alocată – 340 mil euro FEDR**

- **Tipuri de activități**
 - **Construcția/reabilitarea/modernizarea/echiparea infrastructurii Educaționale antepreșcolare (creșe), preșcolare (grădinițe) și a celei Pentru învățământul general obligatoriu (școli I- VIII)**
 - **Reabilitarea/modernizarea/extinderea/echiparea infrastructurii școlilor Profesionale, liceelor tehnologice**
 - **Reabilitarea/modernizarea/extinderea/echiparea infrastructurii Educaționale universitare**
- **Potențiali beneficiari**
 - **Unități administrativ-teritoriale (APL)**
 - **Instituții de învățământ superior de stat**

Axa Prioritară 11 – Îmbunătățirea activității cadastrale

- **Valoare alocată – 250 mil euro FEDR**
- **Tipuri de activități**
 - **Proiect major elaborat pentru o implementare în trei faze:**
 - **Integrarea datelor existente și extinderea înregistrării sistematice în zonele Rurale ale României;**
 - **Servicii îmbunătățite de înregistrare cadastrală;**
 - **Management, Strategie și Tactici;**
- **Potențiali beneficiari**
 - **ANCPI**

Axa Prioritară 12 – Asistență tehnică

- **Valoare alocată – 104 mil euro FEDR**
- **Tipuri de activități**
 - **Sprijinirea Autorității de Management și a Organismelor Intermediare Pentru implementarea diferitelor etape ale POR;**
 - **Activități de publicitate și informare specifice POR**
- **Potențiali beneficiari**
 - **Autoritatea de management POR**
 - **Organisme intermediare POR**

X.2.2. Programul Operațional Competitivitate⁴⁰

Obiectiv strategic Programul Operațional Competitivitate (finanțat prin FEDR) susține creșterea inteligentă, promovarea economiei bazate pe cunoaștere și inovare, prin investiții în consolidarea cercetării, dezvoltării strategice și inovării și sporirea utilizării, calității și accesului la tehnologiile informației și comunicațiilor.

Alocare financiară 1,33 mld. Euro

Obiective specifice:

- Promovarea investițiilor în C&I, dezvoltarea de legături și sinergii între întreprinderi, centrele de cercetare și dezvoltare și învățământul superior
- Îmbunătățirea infrastructurilor de cercetare și inovare (C&I) și promovarea centrelor de competență
- Consolidarea aplicațiilor TIC pentru guvernare electronică, e-learning, incluziune digitală, cultura online și e-sanatate
- Dezvoltarea produselor și serviciilor TIC, a comerțului electronic, și a cererii de TIC
- Extinderea conexiunii de bandă largă și sprijinirea adoptării tehnologiilor emergente și a rețelelor pentru economia digitală

Axele prioritare:

AXA PRIORITARĂ 1 - Cercetare, dezvoltare tehnologică și inovare (CDI) în sprijinul competitivității economice și dezvoltării afacerilor

Categoriile de intervenții finanțate: stimularea cererii întreprinderilor pentru inovare prin proiecte de CDI derulate de întreprinderi individuale sau în parteneriat cu institutele de CD și universități, în scopul inovării de procese și de produse în sectoarele economice care prezintă potențial de creștere, măsuri de capital de risc în favoarea IMM-urilor inovative, credite și garanții în favoarea IMM-urilor inovatoare și a organizațiilor de cercetare care răspund cererilor de piață, parteneriate pentru transfer de cunoștințe, mari infrastructuri de CD, dezvoltarea unor rețele de centre CD, coordonate la nivel național și racordate la rețele europene și internaționale de profil și asigurarea accesului cercetătorilor a publicații științifice și baze de date europene și internaționale, crearea de sinergii cu acțiunile de CDI ale programului cadru ORIZONT 2020 al Uniunii Europene și alte programe CDI internaționale, atragerea de personal cu competențe avansate din străinătate pentru consolidarea capacității CD.

AXA PRIORITARĂ 2 - Tehnologia Informației și Comunicațiilor (TIC) pentru o economie digitală competitivă

Categoriile de intervenții finanțate: dezvoltarea, consolidarea și asigurarea interoperabilității sistemelor informatice dedicate serviciilor de e-guvernare tip 2.0 centrate pe evenimente din viața cetățenilor și întreprinderilor, asigurarea securității cibernetice a sistemelor TIC și a rețelelor informatice, asigurarea utilizării tehnologiilor de colaborare media sociale, promovarea conceptelor de date deschise (Open Data) și utilizarea tehnologiilor de tip Big Data pentru analiza datelor și raportarea lor la nivel național, îmbunătățirea competențelor digitale și a infrastructurii TIC sistemice în domeniul e-educație, e-incluziune, e-sănătate, și e-cultura, sprijinirea creșterii valorii adăugate generate de sectorul TIC și a inovării în domeniu prin dezvoltarea de clustere/poli de competitivitate, sprijinirea utilizării TIC pentru dezvoltarea afacerilor, în special a cadrului de derulare a comerțului electronic, îmbunătățirea infrastructurii în bandă largă și a accesului la internet.

⁴⁰ <http://www.fonduri-ue.ro/files/programe/COMPETITIVITATE/POC/VO.POC.2014-2020.18.12.2014.pdf>

Programari lansari POC Axă prioritară 2

Nr. crt	Actiunea	Tip apel	Lansari 2015			Lansari 2016		Total suma alocata		Durata max. proiect (luni)	Val. min./proiect (lei)	Val. max./proiect (lei) ***	Pragul minim de selectare (puncte)
			Data lansare apel /trimestru	Data inchidere apel	Suma lansata (euro)	Data lansare apel /trimestru	Suma lansata (euro)	FEDER (euro)	FEDER +BS (euro)				
1	Acțiune 2.1.1 - Îmbunătățirea infrastructurii în bandă largă și a accesului la internet	Termen limita cu ierarhizare	-	-	-	Trim. I	100.000.000,00	100.000.000,00	117.647.059,00	* până la 31.12.2023	-	450.000.000,00	80 **
2	Acțiune 2.2.1 – Sprijinirea creșterii valorii adăugate generale de sectorul TIC și a inovării în domeniu prin dezvoltarea de clustere	Depunere continuă	17.aug.15	Dupa primire proiecte ce acopera 150% din buget	50.000.000,00	-	-	50.000.000,00	58.823.529,41	36	1.000.000,00	3.240.000,00	75 **
3	Acțiune 2.2.2 – Sprijinirea utilizării TIC pentru dezvoltarea afacerilor, în special a cadrului de derulare a comerțului electronic	Termen limita cu ierarhizare	-	-	-	Trim. I	4.000.000,00	4.000.000,00	4.742.648,00	* până la 31.12.2023	-	18.000.000,00	80 **
4	Acțiune 2.3.1 – Consolidarea și asigurarea interoperabilității sistemelor informatice dedicate serviciilor de e-guvernare tip 2.0 centrate pe evenimente din viața cetățenilor și întreprinderilor, dezvoltarea cloud computing guvernamental și a comunicării media sociale, a Open Data și Big Data	Termen limita cu ierarhizare	-	-	-	Trim. I	182.914.894,00	182.914.894,00	216.875.196,00	* până la 31.12.2023	-	823.117.023,00	80 **
5	Acțiune 2.3.2 - Asigurarea securității cibernetice a sistemelor TIC și a rețelelor informatice	Termen limita cu ierarhizare	-	-	-	Trim. I	30.000.000,00	30.000.000,00	35.569.853,00	* până la 31.12.2023	-	135.000.000,00	80 **
6	Acțiune 2.3.3 - Îmbunătățirea conținutului digital și a infrastructurii TIC sisteme în domeniul educației, e-incluziune, e-sănătate și e-cultură	e-educatie Termen limita cu ierarhizare	-	-	-	Trim. I	100.000.000,00	100.000.000,00	118.566.176,00	* până la 31.12.2023	-	450.000.000,00	80 **
		e-incluziune Termen limita cu ierarhizare	-	-	-	Trim. I	25.000.000,00	25.000.000,00	29.641.544,00	* până la 31.12.2024	-	112.500.000,00	80 **
		e-sanatate Termen limita cu ierarhizare	-	-	-	Trim. I	30.000.000,00	30.000.000,00	35.569.853,00	* până la 31.12.2025	-	135.000.000,00	80 **
		e-cultura Termen limita cu ierarhizare	-	-	-	Trim. I	10.000.000,00	10.000.000,00	11.856.618,00	* până la 31.12.2026	-	45.000.000,00	80 **
							481.914.894,00	531.914.894,00	570.468.947,00				

* Inclusiv realizarea cheltuielilor și depunerea cererilor de rambursare

** Fără obținerea valorii de 0 puncte pentru oricare din subcriteriile/criteriile din grila de evaluare tehnico-economică

*** Cu excepția acțiunii 2.2.1, valoarea maximă pe proiect s-a calculat la un curs de 4,5 lei

X.2. 3. Programul Operațional Capital Uman

Obiectiv strategic Programul Operațional Capital Uman are ca obiectiv creșterea economică incluzivă prin investiții în încurajarea ocupării și a mobilității forței de muncă, în special în rândul tinerilor și a persoanelor situate în afara pieței muncii, promovarea incluziunii sociale și combaterea sărăciei, precum și susținerea educației, dezvoltarea competențelor și încurajarea învățării pe tot parcursul vieții

Alocare financiară 4,22 mld. Euro

Obiective specifice:

- Promovarea calității sistemului de educație și formare profesională inițială și continuă, inclusiv a învățământului superior și a cercetării
- Promovarea culturii antreprenoriale și îmbunătățirea calității și productivității muncii
- Facilitarea inserției tinerilor și a șomerilor de lungă durată pe piața muncii
- Dezvoltarea unei piețe a muncii moderne, flexibile și incluzive
- Promovarea (re) inserției pe piața muncii a persoanelor inactive, inclusiv în zonele rurale

- Îmbunătățirea serviciilor publice de ocupare
- Facilitarea accesului la educație și pe piața muncii a grupurilor vulnerabile

Axele prioritare sunt următoarele:

- AXA PRIORITARĂ 1 - Inițiativa locuri de muncă pentru tineri
- AXA PRIORITARĂ 2 - Îmbunătățirea situației tinerilor din categoria NEETs (neocupați, cu vârsta cuprinsă între 16 și 25 ani)
- AXA PRIORITARĂ 3 - Locuri de muncă pentru toți
- AXA PRIORITARĂ 4 - Incluziunea socială și combaterea sărăciei
- AXA PRIORITARĂ 5 - CLLD (Strategii de dezvoltare bazate pe comunitate)
- AXA PRIORITARĂ 6 - Educație și competențe
- AXA PRIORITARĂ 7 - Asistentă tehnică

Măsurile aferente primelor două axe sunt:

- Servicii personalizate de informare, consiliere și orientare pentru identificarea celor mai bune opțiuni de sprijin- educație, formare, ocupare- sau, acolo unde este posibil sau necesar, o combinație a celor trei opțiuni de sprijin.

- Programe de formare profesională

- Evaluare și certificare pentru recunoașterea competențelor dobândite în context informal și non-formal

- Sprijin financiar pentru înființarea de întreprinder

- Consiliere și formare în domeniul antreprenoriatului

AXA PRIORITARĂ 3 - Locuri de muncă pentru toți

Grup țintă:

Persoanele aflate în căutarea unui loc de muncă, în special: șomerii pe termen lung, persoanele inactive, lucrătorii în vârstă (55-64 de ani), persoane de etnie romă, persoane cu dizabilități, alte grupuri vulnerabile, persoanele din mediul rural.

Categorii de investiții prevăzute:

- Îmbunătățirea participării pe piața muncii pentru persoanele aflate în căutarea unui loc de muncă și a celor inactive, vizând în special șomerii pe termen lung, lucrătorii în vârstă (55-64 ani), persoanele de etnie romă, persoanele cu dizabilități, precum și cele din mediul rural sau alte grupuri vulnerabile
- Creșterea ocupării prin încurajarea antreprenoriatului și a înființării de întreprinderi
- Stimularea participării angajatorilor la formarea profesională a angajaților
- Adaptarea la schimbare a lucrătorilor, întreprinderilor și a antreprenorilor

AXA PRIORITARĂ 4 - Incluziunea socială și combaterea sărăciei

Măsurile integrate destinate comunităților aflate în risc de sărăcie: domenii vizate: educație, stimulente pentru ucenicie și stagii, sprijin pentru dezvoltarea de întreprinderi sociale de inserție, sprijinirea dezvoltării de servicii sociale, precum și de servicii comunitare integrate medicale și sociale furnizate la nivelul comunității, acțiuni de facilitare și mediere a relațiilor dintre diverșii actori relevanți, creșterea incluziunii sociale a grupurilor vulnerabile, dezvoltarea economiei sociale și promovarea antreprenoriatului social, îmbunătățirea calității și accesului la servicii sociale și de asistență medicală.

Grup țintă:

- Persoane expuse riscului de sărăcie și excluziune socială, în special: copiii, șomerii și persoanele cu venituri foarte scăzute, persoanele vârstnice, populația de etnie romă, persoanele cu dizabilități.

Orientări principale:

- Apeluri comune POCU/POR (urban) și POCU/PNDR (rural) pentru investiții integrate
- Prioritate pentru comunitățile cu populație romă semnificativă
- Încurajarea dezvoltării economiei sociale, inclusiv a antreprenoriatului social, inclusiv prin utilizarea instrumentelor financiare

AXA PRIORITARĂ 6 - Educație și competențe

- Reducerea și prevenirea abandonului școlar timpuriu și promovarea accesului la învățământul preșcolar, primar și secundar de calitate
- Îmbunătățirea calității și a eficienței învățământului terțiar și a accesului la acestea
- Creșterea accesului egal la învățarea pe tot parcursul vieții

AXA PRIORITARĂ 7 - Asistență tehnică

Primele trei axe se concentrează pe activitate de ocupare locuri de muncă, axele 3 și 4 pe cea de incluziune socială, pe când cea de a șasea pe educație și formare.

X.2.4. Corelarea cu Programul Operațional Capacitate Administrativă

Strategia mai sus amintită este în concordanță și cu Programului Operațional Capacitate Administrativă⁴¹ 2014-2020, continuatorul PODCA 2007-2013.

Obiectiv strategic

Programul operațional Capacitate Administrativă are ca obiectiv consolidarea capacității instituționale a autorităților publice și a părților interesate și eficiența administrației publice.

Alocare financiară 0,55 mld. Euro.

Obiective specifice:

- Consolidarea structurilor, proceselor și competențelor la nivelul instituțiilor și autorităților administrației publice centrale
- Consolidarea capacității instituțiilor și autorităților administrației publice pentru promovarea și susținerea dezvoltării la nivel local
- Îmbunătățirea eficienței sistemului judiciar
- Creșterea calității și accesibilității la serviciile publice
- Creșterea transparenței, integrității și responsabilității la nivelul autorităților și instituțiilor publice
- Reducerea poverii administrative pentru mediul de afaceri și cetățeni
- Îmbunătățirea transparenței, calității și a accesului la serviciile furnizate de sistemul judiciar

Axele prioritare sunt următoarele:

⁴¹ Disponibilă la http://www.fonduriadministratie.ro/wp-content/uploads/2015/01/POCA_2014-2020_ian_2015.pdf

- AXA PRIORITARĂ 1 - Structuri eficiente la nivelul tuturor palierelor administrative și judiciare
- AXA PRIORITARĂ 2 - Administrație publică și sistem judiciar eficace și transparent
- AXA PRIORITARĂ 3 - Asistența tehnică

AXA PRIORITARĂ 1 - Structuri eficiente la nivelul tuturor palierelor administrative și judiciare

Potențiali beneficiari: Autorități ale administrației publice centrale și locale; Autorități administrative autonome; SGG/Cancelaria Primului Ministru; Serviciile Camerei Deputaților și Serviciile Senatului; Universități, Organizațiile non-guvernamentale; Partenerii sociali, Structuri asociative ale autorităților administrației publice locale, Instituții din sistemul judiciar.

AXA PRIORITARĂ 2 - Administrație publică și sistem judiciar eficace și transparent

Potențiali beneficiari: Autorități ale administrației publice centrale și locale, Structurile asociative ale autorităților administrației publice locale, Autorități administrative autonome, Universități, ONG-uri, Instituții din sistemul judiciar.

VIII.1. INFRASTRUCTURA LOCALITĂȚII ȘI TRANSPORT						
1	VIII.1. 1. Modernizare strazi in Orasul Predeal: Modernizare strazi Oras Predeal -et. I; Modernizare strazi Oras Predeal -et. II	Parțial	5,645 mil.EURO	Proiectul este etapizat prin doua obiective distincte,cu SF-uri distincte : Et. I= contract in executie; Et. II=proiect nou (faza elaborare SF si DALI)	2015-2020	Buget local/Buget de stat/ Fonduri europene (POR- OT 7 - promovarea sistemelor de transport durabile și eliminarea blocajelor din cadrul infrastructurilor rețelelor majore/ AP 6 – Infrastructură de transport rutieră)/Credite bancare/Parteneriate
2	VIII.1.2. REALIZARE POD PESTE CALEA FERATĂ	DA	5 mil.EURO	Idee	2015-2025	Buget local/Buget de stat/Fonduri europene ((POR-OT 7 - promovarea sistemelor de transport durabile și eliminarea blocajelor din cadrul infrastructurilor rețelelor majore); AP 6 – Infrastructură de transport rutieră/Credite bancare/Parteneriate
3	VIII.1.3. DESCHIDERE STRĂZI NOI ÎN PREDEAL	DA	0,5 mil.EURO	Idee	2015-2020	Buget local/Buget de stat/Fonduri europene ((POR-OT 7 - promovarea sistemelor de transport durabile și eliminarea blocajelor din cadrul infrastructurilor rețelelor majore); AP 6 – Infrastructură de transport rutieră/Credite bancare/Parteneriate
4	VIII.1.4. CREȘTEREA CAPACITĂȚII DE PARCARE AUTO PRIN AMENAJĂRI DE NOI PARCĂRI AUTO ÎN ZONELE REZIDENȚIALE ȘI IN ZONA CENTRALA	DA	10 mil.EURO	Idee	2015-2025	Buget local/ buget de stat/Fonduri europene (POR)/ credite bancare/ parteneriat
5	VIII.1.5.Reabilitare drumuri de exploatare forestieră	DA	1 mil Euro	Idee	2015-2025	Buget local/ buget de stat/Fonduri europene (POR)/ credite bancare/ parteneriat
6	VIII.1. 6. PRELUNGIRE STR. GEORGE COȘBUC	DA	1 mil Euro	Idee	2015-2025	Buget local/ buget de stat/Fonduri europene (POR)/ credite bancare/ parteneriat
7	VIII.1. 7. Realizare pasarele pietonale peste DN 1	DA	0,3 mil.EURO	Idee	2015-2020	Buget local/ buget de stat/Fonduri europene (POR)/ credite bancare/ parteneriat
VIII.2. INFRASTRUCTURA DE UTILITATE PUBLICĂ						
VIII.2.1. Rețeaua de distribuție a apei potabile/Canalizare						
8	VIII.2.1.1. EXTINDERE ȘI REABILITARE REȚELE APĂ	Parțial	1,68 mil.euro- etapa I; 13,56 mil.euro - etapa II	proiect nou: Etapa 2/ în curs de execuție : Etapa 1	2015-2020	Buget local/ buget de stat/Fonduri europene (POIM)/ credite bancare/ parteneriat

9	VIII.2.1.2 EXTINDERE ȘI REABILITARE REȚELE CANALIZARE	Parțial	3,92 mil.euro- etapa I/ 5,55 mil.euro - etapa II	proiect nou: Etapa II / în curs de execuție : Etapa I	2015-2020	Buget local/ Buget de stat/ Fonduri europene (POR)- (PROGRAMUL OPERAȚIONAL INFRASTRUCTURA A MARE 2014- 2020, AP 3, O.S. 3.2)/ Credite bancare/ Parteneriate
VIII.3. Infrastructura energetică						
VIII.3. 1. Iluminatul public						
10	VIII.3.1. 1 EXTINDERE ȘI REABILITARE ILUMINAT PUBLIC	DA	1 mil.euro	Idee	2015-2020	Buget local/Buget de stat/ Fonduri europene (POR)- (PROGRAMUL OPERAȚIONAL INFRASTRUCTURA A MARE 2014- 2020, AP 3, O.S. 3.2)/ Clusterul de Energii Sustenabile din România & Axa Prioritară 4 – Sprijinirea dezvoltării urbane/ Credite bancare Parteneriate
11	VIII.3.2.1. <u>CREȘTEREA EFICIENȚEI ENERGETICE (anvelopare cladiri)</u>	DA	0,7 mil.euro	Idee	2016-2020	Buget local/ Buget de stat/ Fonduri europene (POR AP3, PI 3.1))/ Axa Prioritară 4 –/ Sprijinirea dezvoltării urbane/ Credite bancare/ Parteneriate
VIII.4. Infrastructura de Comunicații						
12	VIII.4.1. MODERNIZAREA ȘI EXTINDEREA REȚELEI DE INTERNET	DA	Cca 7 mil EURO	Idee	2016-2020	Buget local/Buget de stat/Fonduri europene (POC)- Axa prioritară 2, Acțiunea 211/Credite bancare/ Parteneriate
13	VIII.4.2. INFORMATIZAREA SERVICIILOR OFERITE DE AUTORITĂȚILE PUBLICE LOCALE, INCLUSIV CONSOLIDAREA APLICAȚIILOR TIC PENTRU GUVERNARE ELECTRONICĂ, E-LEARNING	Da	Cca 15 mil EUR	Idee	2016-2020	Buget local/Buget de stat/Fonduri europene (POC)- Axa prioritară 2, Acțiunea 231 și 232/ POCA- Obiectivul specific 2.2./Credite bancare/Parteneriate
14	VIII.4.3. DEZVOLTAREA DE PORTALE INTERCATIVE ȘI ÎMBUNĂTĂȚIREA CONȚINUTULUI DIGITAL ȘI A INFRASTRUCTURII TIC SISTEMICE ÎN DOMENIUL E-DUCAȚIE, E-INCLUZIUNE, E-SĂNĂTATE ȘI E-CULTURĂ	Da	Cca 15 mil EURO	Idee	2016-2020	Buget local/Buget de stat/Fonduri europene (POC)- Axa prioritară 2, Acțiunea 231 și 232/Credite bancare/Parteneriate
VIII.5. Infrastructura Socială: de sănătate și asistență socială						

VIII.5.1. Dezvoltarea și modernizarea infrastructurii de sănătate						
15	VIII.5.1.1. REALIZAREA UNUI STUDIU DE EVALUARE A NEVOILOR DIN SISTEMUL PUBLIC DE SĂNĂTATE	DA		Idee		Buget local/Buget de stat/Parteneriate/Funduri europene
			0,1 mil.euro		2015-2018	
16	VIII.5.1.2. Înființarea unei clinici pentru satisfacerea nevoilor cetățenilor și turiștilor	DA	N/A	Idee		Parteneriat public-privat
					2015-2019	
17	VIII.5.1.3. Dotarea unităților sanitare din cadrul unităților de învățământ	DA		Idee		Buget local/ Axa Prioritară 9 – Sprijinirea regenerării economice și sociale a comunităților defavorizate din mediul urban/Axa Prioritară 10 – Dezvoltarea infrastructurii educaționale
			0,02 mil Euro		2016-2018	
18	VIII.5.1.4. Promovarea masurilor medico-sociale de prevenire	DA		Idee		Buget local/ Bugetul de stat/Parteneriate/
			0,03 mil.euro		2015-2018	
VIII.5.2. Dezvoltarea și modernizarea infrastructurii sociale						
19	VIII.5.2.1 Asigurare locuinte in regim de inchiriere-Construire locuinteANL pentru tineri	DA	N/A	idee		Buget de stat
					2017-2025	
VIII.6. Infrastructura educațională						
VIII.6.1. Modernizarea infrastructurii educaționale						
20	VIII.6.1.1. REABILITAREA ȘI ECHIPAREA INFRASTRUCTURII PENTRU EDUCAȚIA TIMPURIE ÎN UNITĂȚILE DE ÎNVĂȚĂMÂNT PREȘCOLAR	DA		Idee		Fonduri europene - POR 2014-2020 axa 10/Buget local/ Buget de stat/ Parteneriate
			0,225 mil euro		2016-2017	

21	VIII.6.1.2. ÎMBUNĂȚIREA ECHIPĂRII INFRASTRUCTURII EDUCATIONALE PENTRU ÎNVĂȚĂMÂNTUL GENERAL OBLIGATORIU (ȘCOALA GENERALĂ, CLASELE I-VIII)	DA	0,1 mil euro	Idee	2016-2017	Fonduri europene- POR 2014-2020 axa 10/ Buget local/ Buget de stat/Parteneriate
22	VIII.6.1.3. Reabilitare infrastructura învățământ școlar liceal	DA	0,13 mil euro	Idee	2016-2017	Fonduri europene- POR Axa Prioritară 10 – Dezvoltarea infrastructurii educaționale/ Buget local/Buget de stat/ Parteneriate
23	VIII.6.1.4. Reabilitare infrastructurii fostului stadion, nefuncțional, în prezent, și transformarea lui în Complex Sportiv pentru Predeal		1 mil euro	Idee	2016-2018	Fonduri europene- POR Axa Prioritară 10 – Dezvoltarea infrastructurii educaționale/ Buget local/Buget de stat/ Parteneriate
VIII.6.2. Susținerea performanței în sistemul educațional						
24	VIII.6.2.1 Susținerea elevilor pentru participarea la competiții naționale și internaționale	DA	0,01 mil.euro	Idee	2015-2020	Fonduri europene/Buget local/Buget de stat/Parteneriate
25	VIII.6.2.2. Dezvoltarea culturii antreprenoriale a elevilor prin parteneriate ale unităților de învățământ cu mediul de afaceri	DA	0,01 mil.euro	Idee	2015-2020	Fonduri europene/Buget local/Buget de stat/Parteneriate
26	VIII.6.2.3. Susținerea activităților sportive ale elevilor	DA	0,02 mil.euro/ anual	Idee	2015-2025	Fonduri europene/Buget local/Buget de stat/Parteneriate
27	VIII.6.2.4. Înființarea de parteneriate cu instituții prestigioase de învățământ specializat	DA	0,02 mil.euro	Idee	2016-2020	Fonduri europene/Buget local/Buget de stat/Parteneriate
28	VIII.6.2.5. Înființare și funcționare Centrul de Proiecte și Programe Educaționale și Sportive pentru Copii și Tineri	DA	N/A	Idee (Etapa I= înființare/ dotare/ Personal=; Etapa II= Funcționarea anuală =)	2016-2020	Fonduri europene- POCU/ Buget local/ Buget de stat/ Parteneriate

VIII.7. Infrastructura ce vizează domeniul culturii						
VIII.7.1. Reabilitarea și modernizarea Infrastructurii culturale						
29	VIII.7.1.1.Modernizare și extindere Casa de Cultură	DA	20 mil euro	Idee	2015-2025	Fonduri europene/Buget local/Buget de stat/Parteneriate
30	VIII.7.1.2. REABILITARE ȘI REFUNCTIONALIZARE ȘCOALA VECHE	DA	0,581 mil euro	DALI	2015-2020	Fonduri europene/Buget local/Buget de stat/Parteneriate
31	VIII.7.1.3. Restaurare Biserica "Nasterea Maicii Domnului"-Predeal	DA	0,5 mil.euro	Idee	2015-2020	Fonduri europene- POR 2014-2020 axa 5/ Buget local/ Buget de stat/ Parteneriate
32	VIII.7.1.4. Restaurare picturi interioare aferente Bisericii "Nasterea Maicii Domnului"-Predeal	DA	0,5 mil.euro	Idee	2015-2021	Fonduri europene- POR 2014-2020 axa 5/ Buget local/ Buget de stat/ Parteneriate
VIII.7.2. Diversificarea ofertei culturale						
33	VIII.7.2..1. ÎNFIINȚAREA DE PARTENERIATE CU INSTITUȚII CULTURALE PRESTIGIOASE (Ex: Teatrul Național)	Da	N/A	Idee	2016-2020	Fonduri europene/Buget local/Buget de stat/Parteneriate
34	VIII.7.2. 2. REALIZAREA DE SCHIMBURI INTERCULTURAL PRIN ÎNFRAȚIRI INTRE ORAȘE DIN CADRUL UE	DA	N/A	Idee	2016-2021	Fonduri europene/Buget local/Buget de stat/Parteneriate
VIII.8. Infrastrucura de protecție a mediului, pentru un mediu sustenabil						
VIII.8.1. Asigurarea infrastructurii de transport alternativ nepoluant și de AGREMENT						
35	VIII.8.1.1. Înființare piste biciclete zonele Trei Brazi-Timisul de Sus-Predeal-25 km	DA	1 mil.euro	Idee	2016-2020	Fonduri europene- POR-Axa Prioritară 4 – Sprijinirea dezvoltării urbane/ Buget local/ Buget de stat/ Parteneriate
VIII.8.2. Colectarea selectivă a deșeurilor						

36	VIII.8.2.1. ÎMBUNĂȚĂȚIREA SERVICIILOR DE SALUBRITATE PRIN REALIZAREA DE SISTEME HIDRAULICE CONTAINERE SUBTERANE GUNOI MENAJER	DA	1 mil. Euro	Idee	2016-2020	Fonduri europene- POR-Axa Prioritară 4 – Sprijinirea dezvoltării urbane/ Buget local/ Buget de stat/ Parteneriate
VIII.8.3. Extinderea zonelor amenajate de agrement și spații verzi (parcuri)						
37	VIII.8.3.1.Amenajare peisagera- Înființare parcuri de agrement, sport ,locuri de joacă și zone verzi în orașul Predeal	DA	3 mil euro	Idee	2016-2022	Fonduri europene- POR-Axa Prioritară 4 – Sprijinirea dezvoltării urbane/ Buget local/ Buget de stat/ Parteneriate
VIII.9. Infrastructură economică/proiecte în beneficiul dezvoltării economice						
VIII.9.1. Îmbunătățirea colaborării între mediul privat și cel public						
38	VIII.9.1.1. Organizarea de consultări publice periodice între autoritățile locale și mediul de afaceri, inclusiv pt realizare parteneriate public-private	Da	0,2 mil Euro	Idee	2016-2020	Fonduri europene/Buget local/Buget de stat/Parteneriate
VIII.9.2. Atragerea Investițiilor de Capital						
39	VIII.9.2. 1. Atragerea Investițiilor de Capital	DA	0,01 mil. Euro		2015-2016	Buget local/Buget de stat/Parteneriate
40	VIII.9.2..2. Elaborarea Strategiei de atragere a Investițiilor în Predeal	DA	0,06 mil. Euro	Idee	2015-2017	Fonduri europene/Buget local/Buget de stat/Parteneriate
41	VIII.9.2..3. PROMOVAREA OPORTUNITĂȚILOR DE INVESTIȚII	DA	0,1 mil.euro	Idee	2015-2018	Fonduri europene/Buget local/Buget de stat/Parteneriate
VIII.10. Infrastructura Turism- acțiuni/proiecte necesare dezvoltării sustenabile a domeniului						
VIII.10.1. Îmbunătățirea serviciilor de informare, marketing și promovare a Predealului						
42	VIII.10.1.1. Elaborare studiu de evaluare a cererii turistice	DA	0,05 mil.euro	Idee	2015-2020 (va fi anual actualizată)	Fonduri europene/Buget local/Buget de stat/Parteneriate
43	VIII.10.1.2. Elaborarea unei strategii de dezvoltare a turismului în Predeal	DA	0,06 mil.euro	Idee	2015-2017	Fonduri europene/Buget local/Buget de stat/Parteneriate
44	VIII.10.1.3. Promovarea turistică a stațiunii Predeal	DA	2 mil.euro	Idee	2015-2020	Fonduri europene/Buget local/Buget de stat/Parteneriate

45	VIII.10.1.4. Dezvoltarea infrastructurii de semnalizare turistică	DA	0,1 mil.euro	Idee	2015-2020	Fonduri europene/Buget local/Buget de stat/Parteneriate
VIII.10.2. Dezvoltarea Domeniului schiabil						
46	VIII.10.2..1. Modernizarea pârtiilor de schi existente	DA	3 mil.euro	Idee	2015-2020	Fonduri europene/Buget local/Buget de stat/Parteneriate
47	VIII.10.2..2. Amenajare de noi părții de schi	DA	10 mil.euro	Idee	2015-2025	Fonduri europene/Buget local/Buget de stat/Parteneriate
48	VIII.10.2..3. Dezvoltarea infrastructurii de transport pe cablu	DA	10 mil.euro	Idee	2015-2025	Fonduri europene/Buget local/Buget de stat/Parteneriate
49	VIII.10.2.4. Amenajarea de parcuri /baze sportive tematice de iarnă(snowparc,snowtubing) și de vară (motocross,carting,tubing)	DA	1 mil.euro	Idee	2015-2020	Fonduri europene/Buget local/Buget de stat/Parteneriate
50	VIII.10.2..5. COMPLEX BAZĂ SPORTIVĂ DE TRAMBULINE PENTRU SĂRITURI CU SCHIURILE		5 mil.euro	Idee	2015-2021	Fonduri europene/Buget local/Buget de stat/Parteneriate
51	VIII.10.2..6. Îmbunătățirea infrastructurii de acces rutier și de parcare în zona domeniului schiabil-Accesibilitate în zona turistică Clăbucet-Cioplea Predeal	În execuție	12,2 mil euro	In executie	2015-2016	Fonduri europene (POR)/ Buget local (2%)
VIII.10.3. Dezvoltarea infrastructurii turistice de agrement						
52	VIII.10.3.1 Centrul de Agrement și SPA Predeal	În execuție	9 mil euro	In executie	Termen finalizare: Mai 2016	POR axa 1-50% / Bug.loc.50%
53	VIII.10.3.2. REFACEREA , MARCAREA ȘI AMENAJAREA TRASEELOR TURISTICE (altele decât cele schiabile)	DA	0,1 mil euro	Idee		Fonduri europene/Buget local/Buget de stat/Parteneriate

54	VIII.10.3.3. AMENAJAREA UNOR TRASEE DE MOUNTAIN BIKE ȘI CREAREA CENTRELOR DE BIKE-SHARING	DA					Fonduri europene/Buget local/Buget de stat/Parteneriate
			0,1 mil euro			2018-2020	
55	VIII.10.3.4. DEZVOLTAREA UNEI ZONE DE AGREMENT ÎN TIMISUL DE JOS	DA		Idee		2017-2020	Fonduri europene/Buget local/Buget de stat/Parteneriate
			1 mil euro				
VIII.10.4. Dezvoltarea turismului de evenimente							
56	VIII.10.4.1. LOBBY PENTRU ORGANIZAREA COMPETIȚIILOR SPORTIVE CONSACRATE LA NIVEL INTERNAȚIONAL	DA	N/A	Idee		2016-2020	Fonduri europene/Buget local/Buget de stat/Parteneriate
57	VIII.10.4.2. ORGANIZAREA DE EVENIMENTE CULTURAL-ARTISTICE ȘI SPORTIVE CU IMPACT NAȚIONAL ȘI INTERNAȚIONAL	DA		Idee		2016-2020	Fonduri europene/Buget local/Buget de stat/Parteneriate
			2 mil Euro				
VIII.10.5. Dezvoltarea și modernizarea serviciilor de salvamont							
58	VIII.10.5..1. Înființarea și dotarea unui refgiu de salvamont modern	DA		Idee		2016-2017	Fonduri europene/Buget local/Buget de stat/Parteneriate
			0.8 mil Euro				
59	VIII.10.5..2. Dezvoltarea resurselor umane care deserveșc baza salvamont	DA	N/A	Idee		2015-2020	Fonduri europene/Buget local/Buget de stat/Parteneriate
VIII.11. Administrația locală- activități pentru transparentizarea activității/coeziune sociala/siguranța comunității							
60	VIII.11.1. Instalarea de camere de supraveghere în zonele identificate cu risc de producer incidente (furturi/ accidente/ etc...)	DA		Idee		2015-2020	Fonduri europene/Buget local/Buget de stat/Parteneriate
			0,2 mil Euro				

61	VIII.11..2. Cursuri de specializare pentru angajații primăriei în ce privește competitivitatea și accesarea fondurilor Europene, prin parteneriate	DA	0,2 mil Euro	Idee	2015-2020	Fonduri europene/Buget local/Buget de stat/Parteneriate
62	VIII.11..3. Realizarea Cadastrului UAT oraș Predeal	DA	0,5 mil Euro	Idee	2016-2018	Fonduri Europene (POR/..)/ Buget local/ Buget de stat/Parteneriate/ANCPI